

รายงานการตรวจประเมินด้านสิ่งแวดล้อม

ชื่อโครงการ	นิคมอุตสาหกรรมปิ่นทอง 1 (ส่วนขยาย) ครั้งที่ 3
ที่ตั้งโครงการ	ตำบลหนองขาม อำเภอสรีราชา จังหวัดชลบุรี
เจ้าของโครงการ	บริษัท ปิ่นทอง อินดัสเตรียล ปาร์ค จำกัด (มหาชน)

1.1 ความเป็นมาของโครงการและการจัดทำรายงานการตรวจประเมินด้านสิ่งแวดล้อม (Environmental Compliance Audit)

การตรวจประเมินด้านสิ่งแวดล้อม หมายถึง กระบวนการตรวจสอบเพื่อประเมินการปฏิบัติในการจัดการ ควบคุม ดูแลด้านสิ่งแวดล้อมของบริษัทหรือองค์กรนั้น ๆ ในระยะเวลาใดเวลาหนึ่งว่ามีความครบถ้วน ถูกต้อง น่าเชื่อถือ และเป็นไปตามมาตรฐาน หลักเกณฑ์ ข้อกำหนดทางกฎหมาย และ/หรือนโยบายด้านสิ่งแวดล้อม ที่กำหนดโดยหน่วยงานราชการ สถาบันทางวิชาการ และของแต่ละบริษัทหรือองค์กรนั้น ๆ มากน้อยเพียงใด โดยวิธีการตรวจสอบจากเอกสารหลักฐานการสังเกต การสัมภาษณ์ และอื่น ๆ อย่างเป็นระบบ

เนื่องจากมาตรการด้านสิ่งแวดล้อมตามที่ระบุไว้ในรายงานการขอเปลี่ยนแปลงรายละเอียดโครงการของโครงการนิคมอุตสาหกรรมปิ่นทอง 1 (ส่วนขยาย) ครั้งที่ 3 ได้รับความเห็นชอบตามหนังสือที่อก 5102.3/2429 ลงวันที่ 28 สิงหาคม 2563 เป็นการคาดการณ์ผลกระทบและกำหนดมาตรการที่จะป้องกันและแก้ไขผลกระทบสิ่งแวดล้อม และกำหนดมาตรการติดตามตรวจสอบผลกระทบสิ่งแวดล้อมตามข้อมูลและสถานการณ์ในขณะนั้น ซึ่งภายหลังจากโครงการดำเนินการไปแล้วในช่วงระยะเวลาหนึ่ง รายละเอียดของโครงการ รวมถึงมาตรการที่กำหนดไว้ในรายงานการวิเคราะห์ผลกระทบสิ่งแวดล้อมจะต้องมีการทบทวนให้เหมาะสมกับสภาพความเป็นจริงของสถานการณ์ปัจจุบัน เนื่องจากปัจจัยต่างๆ ที่เกี่ยวข้องกับโครงการ ทั้งปัจจัยภายในโครงการและปัจจัยจากภายนอกโครงการอาจมีการเปลี่ยนแปลงไปจากเดิม

ดังนั้น จึงได้กำหนดให้โครงการจะต้องว่าจ้างหน่วยงานกลาง (Third Party) เพื่อดำเนินการตรวจประเมินสิ่งแวดล้อม (Environmental Compliance Audit) ในภาพรวมของโครงการ โดยนำเสนอแยกต่างหากจากรายงานผลการปฏิบัติตามมาตรการ ดังนี้

- 1) สํารวจประเภทอุตสาหกรรมที่เข้ามาดำเนินการภายในพื้นที่โครงการให้ เป็นไปตามประเภทของอุตสาหกรรมเป้าหมายที่ระบุในรายงานฯ
- 2) สํารวจชนิด/ปริมาณและประเภทของโรงงาน ตลอดจนรวมถึงตำแหน่งที่ตั้งโรงงานภายในสวนอุตสาหกรรมตั้งแต่เริ่มเปิดดำเนินการ
- 3) ศึกษาและสรุปลักษณะกระบวนการผลิตของแต่ละโรงงานเพื่อตรวจสอบคุณภาพน้ำทิ้งและมลพิษทางด้านอากาศ ตลอดจนวิธีการบำบัด

- 4) ประเมินความเพียงพอและความเหมาะสมของมาตรการด้านสิ่งแวดล้อมที่กำหนดในรายงานการวิเคราะห์ผลกระทบสิ่งแวดล้อมและที่โครงการ
- 5) รวบรวมปัญหาและอุปสรรคในการปฏิบัติตามมาตรการต่าง ๆ พร้อมให้ข้อเสนอแนะในเชิงวิชาการที่เป็นไปได้ในทางปฏิบัติ
- 6) นำเสนอผลการศึกษาทั้งหมดต่อสำนักงานนโยบายและแผนทรัพยากรธรรมชาติและสิ่งแวดล้อม และกรมโรงงานอุตสาหกรรม

ตารางที่ 1.1 – 1 สรุปการดำเนินโครงการ

รายงาน	ประเด็นเปลี่ยนแปลง	หน่วยงานที่เห็นชอบ	เลขที่หนังสือเห็นชอบ	วันที่ออกหนังสือเห็นชอบ
1. โครงการนิคมอุตสาหกรรมปิ่นทอง อินดัสเทรียล พาร์ค	เริ่มพัฒนาโครงการในพื้นที่ 206.51 ไร่	สำนักงานนโยบายและแผนทรัพยากรธรรมชาติและสิ่งแวดล้อม	วว 0804/6108	22 เมษายน 2540
2. โครงการนิคมอุตสาหกรรมปิ่นทอง (ส่วนขยาย)	1. เพิ่มพื้นที่โครงการส่วนขยาย 770 ไร่ มีพื้นที่โครงการรวมทั้งหมด 976.51 ไร่	สำนักงานนโยบายและแผนทรัพยากรธรรมชาติและสิ่งแวดล้อม	ทส 1009/13622	4 ธันวาคม 2546
3. โครงการนิคมอุตสาหกรรมปิ่นทอง โครงการ 1 (ส่วนขยาย)	1. พื้นที่โครงการลดลงเหลือประมาณ 962.56 ไร่ เนื่องจากถูกเวนคืนพื้นที่เพื่อก่อสร้างทางหลวงแผ่นดินหมายเลข 331 จำนวน 13.96 ไร่ 2. เปลี่ยนแปลงผังแม่บทโครงการ เพิ่มพื้นที่ส่วนขยายประมาณ 510.97 ไร่ ทำให้มีพื้นที่รวมทั้งโครงการเพิ่มขึ้นเป็น 1,473.52 ไร่ 3. ปรับเปลี่ยนประเภทการใช้ประโยชน์ที่ดิน - พื้นที่อุตสาหกรรม 81.49 ไร่ เปลี่ยนการใช้ประโยชน์เป็นทางหลวงแผ่นดินหมายเลข 331 ประมาณ 10.42 ไร่ พื้นที่พาณิชยกรรมและที่พักอาศัย 3.07 ไร่ พื้นที่สาธารณูปโภค 72.52 ไร่ และพื้นที่สีเขียว 5.90 ไร่	สำนักงานนโยบายและแผนทรัพยากรธรรมชาติและสิ่งแวดล้อม	ทส 1009.3/1453	26 กุมภาพันธ์ 2551

ตารางที่ 1.1 – 1 สรุปการดำเนินโครงการ (ต่อ)

รายงาน	ประเด็นเปลี่ยนแปลง	หน่วยงานที่เห็นชอบ	เลขที่หนังสือเห็นชอบ	วันที่ออกหนังสือเห็นชอบ
	<ul style="list-style-type: none"> - พื้นที่สาธารณูปโภค 76.70 ไร่ เปลี่ยนการใช้ประโยชน์เป็นทางหลวงแผ่นดินหมายเลข 331 0.84 ไร่ พื้นที่อุตสาหกรรม 68.83 ไร่ พื้นที่พาณิชยกรรมและที่พักอาศัย 0.56 ไร่ พื้นที่สีเขียว 6.75 ไร่ พื้นที่สถานีไฟฟ้าย่อย 0.56 ไร่ - พื้นที่สีเขียว 32.98 ไร่ เปลี่ยนการใช้ประโยชน์เป็นทางหลวงแผ่นดินหมายเลข 331 ประมาณ 1.53 ไร่ พื้นที่อุตสาหกรรม 28.78 ไร่ พื้นที่พาณิชยกรรมและที่พักอาศัย 3.88 ไร่ พื้นที่สาธารณูปโภค (ถนน) 0.32 ไร่ 			
4. รายงานการเปลี่ยนแปลงรายละเอียดโครงการ ในรายงานวิเคราะห์ผลกระทบสิ่งแวดล้อมโครงการนิคมอุตสาหกรรมปิ่นทอง โครงการ 1 (ส่วนขยาย) ครั้งที่ 1	1.ปรับปรุงผังแม่บทโครงการ เนื่องจากไม่สามารถจัดหาซื้อที่ดินจำนวน 54.86 ไร่ ทางด้านเหนือและด้านตะวันตกตามผังแม่บทเดิมได้ 2. ทบทวนตำแหน่งและขนาดบ่อน้ำให้มีขนาดเหมาะสมกับผังแม่บทของโครงการที่เปลี่ยนแปลงไปจากเดิม 3. การทบทวนการบริหารจัดการขยะมูลฝอย	สำนักงานนโยบายและแผนทรัพยากรธรรมชาติและสิ่งแวดล้อม	ทส 1009.3/3845	28 มีนาคม 2556

ตารางที่ 1.1 – 1 สรุปการดำเนินโครงการ (ต่อ)

รายงาน	ประเด็นเปลี่ยนแปลง	หน่วยงานที่เห็นชอบ	เลขที่หนังสือเห็นชอบ	วันที่ออกหนังสือเห็นชอบ
	4. การปรับปรุงมาตรการและทบทวนขนาดระบบสาธารณูปโภค ประกอบด้วย ขนาดระบบผลิตน้ำประปา และระบบบำบัดน้ำเสีย ส่วนกลางของนิคมอุตสาหกรรมฯ			
5. รายงานการเปลี่ยนแปลงรายละเอียดโครงการ ในรายงานวิเคราะห์ผลกระทบสิ่งแวดล้อมโครงการนิคมอุตสาหกรรมปิ่นทอง โครงการ 1 (ส่วนขยาย) ครั้งที่ 3	<p>เปลี่ยนแปลงการใช้ประโยชน์ที่ดิน ดังนี้</p> <p>1. นำพื้นที่อุตสาหกรรมทั่วไปมาแบ่งแปลงย่อยเป็นพื้นที่สีเขียวและแนวกันชน</p> <p>2. นำพื้นที่พาณิชยกรรม ที่พักอาศัย และสำนักงาน มาแบ่งแปลงย่อยเป็นพื้นที่สีเขียวและแนวกันชน</p> <p>3. นำพื้นที่ระบบสาธารณูปโภค มาแบ่งแปลงย่อยเป็นพื้นที่สีเขียวและแนวกันชน</p> <p>4. นำพื้นที่สีเขียวและแนวกันชน มาแบ่งแปลงย่อยเป็นพื้นที่สีเขียวและแนวกันชน</p>	การนิคมอุตสาหกรรมแห่งประเทศไทย	อก 5102.3.1/2429	28 สิงหาคม 2563

ตารางที่ 1.1 – 2 ตารางแสดงการเปลี่ยนแปลงรายละเอียดทั่วไปของโครงการ

รายละเอียดโครงการ	รายละเอียดตามที่ระบุในรายงาน EIA	รายละเอียดตามที่มีการกำหนดเงื่อนไขเพิ่มเติม กรณีได้รับการอนุมัติเพิ่มจากหน่วยงานอนุญาต	รายละเอียดของสภาพปัจจุบันในขณะทำการตรวจประเมิน	หมายเหตุ
1. การเปลี่ยนแปลงผังแม่บทโครงการ	<p>ภายหลังการเปลี่ยนแปลงผังแม่บท สามารถสรุปสัดส่วนการใช้ประโยชน์ ที่ดินได้ดังนี้</p> <ul style="list-style-type: none"> - พื้นที่อุตสาหกรรม ลดลง 3 ไร่ จากเดิมมีพื้นที่ 1,157 ไร่ ลดลงเหลือ 1,154 ไร่ - พื้นที่พาณิชยกรรม/ที่พักอาศัย/สำนักงาน เพิ่มขึ้น 5 ไร่ จากเดิมมีพื้นที่ 20 ไร่ เพิ่มขึ้นเป็น 25 ไร่ - ระบบสาธารณูปโภค ลดลง 2 ไร่ จากเดิมมีพื้นที่ 145 ไร่ ลดลงเหลือ 143 ไร่ - พื้นที่สีเขียวและแนวกันชน เพิ่มขึ้น 50 ตารางวา 			

ตารางที่ 1.1 – 5 ตารางแสดงการส่งรายงานผลการปฏิบัติตามมาตรการด้านสิ่งแวดล้อม
(Monitoring Report) ในช่วง 3 ปีย้อนหลัง

ลำดับที่	รายงานครั้งที่ / ปี	วันที่ส่งรายงาน
1	62/2	30 มกราคม 2563
2	63/1	22 กรกฎาคม 2563
3	63/2	28 มกราคม 2564
4	64/1	22 กรกฎาคม 2564
5	64/2	26 มกราคม 2565
6	65/1	27 กรกฎาคม 2565

1.2 ขอบเขตการประเมินโครงการ

โดยมีขอบเขตการตรวจประเมิน ได้แก่ ภายในบริเวณพื้นที่โครงการ และส่วนสำนักงานทั้งหมด รวมทั้ง พื้นที่โดยรอบโครงการในรัศมีที่ได้รับผลกระทบตามที่ระบุในรายงานการวิเคราะห์ผลกระทบสิ่งแวดล้อม

1.3 วัตถุประสงค์ของการตรวจประเมินด้านสิ่งแวดล้อม

1. เพื่อประเมินการดำเนินงานในภาพรวมของโครงการ หลังจากมีการปฏิบัติตามมาตรการด้านสิ่งแวดล้อมในรายงานการวิเคราะห์ผลกระทบสิ่งแวดล้อมที่ได้รับความเห็นชอบไว้แล้วในช่วงระยะเวลาหนึ่ง
2. เพื่อตรวจสอบว่ามาตรการด้านสิ่งแวดล้อมที่มีการเสนอไว้ในรายงานการวิเคราะห์ผลกระทบสิ่งแวดล้อม ได้รับการปฏิบัติอย่างถูกต้องครบถ้วน น่าเชื่อถือ และมีประสิทธิภาพมากน้อยเพียงใด และคุณภาพสิ่งแวดล้อมมีแนวโน้มของการเปลี่ยนแปลงหรือได้รับผลกระทบจากการดำเนินงานของโครงการหรือไม่ เมื่อเทียบกับมาตรฐานที่กำหนด
3. เพื่อนำผลจากการประเมินไปใช้ในการทบทวนและปรับปรุงมาตรการป้องกันและแก้ไขผลกระทบสิ่งแวดล้อมที่โครงการปฏิบัติอยู่นั้น ให้มีประสิทธิภาพเหมาะสมและเพียงพอต่อการป้องกันและแก้ไขผลกระทบสิ่งแวดล้อม ให้สอดคล้องกับข้อกำหนดกฎระเบียบ และมาตรฐานต่างๆ ที่ใช้บังคับอยู่ในปัจจุบัน

1.4 วิธีการและขั้นตอนการตรวจประเมินด้านสิ่งแวดล้อม

การดำเนินการตรวจประเมินด้านสิ่งแวดล้อม แบ่งออกเป็น 3 ระยะ คือ

1 ระยะก่อนการตรวจประเมิน (Pre-Audit)

วัตถุประสงค์

- เพื่อจัดทำแผนการตรวจประเมินพื้นที่โครงการและเตรียมข้อมูล เครื่องมือ กำลังคน และสิ่งอำนวยความสะดวกต่างๆ ที่จำเป็นในการตรวจประเมินในภาคสนาม

กิจกรรมที่ดำเนินการ

1) รวบรวมข้อมูลก่อนการตรวจประเมิน

จัดทำแบบสอบถาม วางแผน และกำหนดรายการตรวจประเมิน ข้อมูลเบื้องต้นที่สำคัญ เช่น แผนที่ (มาตราส่วน 1:50,000) แสดงรายละเอียดพื้นที่ตั้งโครงการ พื้นที่โดยรอบโครงการในรัศมีที่ได้รับผลกระทบตามที่ระบุในรายงานการวิเคราะห์ผลกระทบสิ่งแวดล้อม แผนที่แสดงการใช้ประโยชน์ที่ดิน ภาพถ่ายทางอากาศ เส้นทางคมนาคม นโยบายด้านการจัดการสิ่งแวดล้อม กิจกรรมการปฏิบัติงานและรายละเอียดที่เกี่ยวข้อง (Operational activities and process descriptions) บันทึกข้อมูลรายงานที่เกี่ยวข้องกับการปฏิบัติ ใบอนุญาตประกอบการตามกฎหมาย ผลการตรวจคุณภาพสิ่งแวดล้อม รายงานผลการตรวจบำรุงรักษา รายงานการเปรียบเทียบความถูกต้องของเครื่องมือ ข้อมูลอื่นๆ ที่เกี่ยวข้องกับการปฏิบัติในระบบจัดการด้านสิ่งแวดล้อมของโครงการ (Environmental management practices) แผนผังโรงงาน (Lay out) รายละเอียดแสดงแหล่งกำเนิดมลพิษ เช่น อากาศ เสียง น้ำทิ้ง ขยะมูลฝอย และของเสียจากโรงงาน รายการแหล่งกำเนิดมลพิษที่เกิดจากโครงการและการจัดการ มลพิษจากกิจกรรมการขนส่งเชื้อเพลิง

หรือสารอันตราย มลพิษจากเชื้อเพลิงที่ใช้ หรือกระบวนการผลิตในช่วงดำเนินการ ปริมาณยานยนต์ช่วงก่อสร้างและดำเนินการ ปริมาณของเสียจากกิจกรรมที่ดำเนินการในพื้นที่โครงการ พื้นที่ตั้งของถังเก็บผลิตภัณฑ์ สารเคมี หรือเชื้อเพลิง การจัดการมลพิษ และระบบควบคุมความปลอดภัย รายการหลักเกณฑ์มาตรฐาน เงื่อนไขการปฏิบัติแนบท้ายใบอนุญาตตามที่กฎหมายกำหนด แผน นโยบาย คู่มือการปฏิบัติงานที่เกี่ยวข้องในการจัดการด้านสิ่งแวดล้อม การจัดการของเสียภายในโรงงาน ระบบความปลอดภัย การป้องกันและแก้ไขปัญหากรณีฉุกเฉิน การตอบสนองและแก้ไขปัญหาเหตุร้องเรียน การส่งเสริม/สนับสนุนกิจกรรมชุมชนในท้องถิ่น ข้อมูลการดำเนินงานที่ผ่านมา การดำเนินงานหรือกิจกรรมที่ไม่ได้ดำเนินการหรือเปลี่ยนแปลงไปจากหลักเกณฑ์ มาตรฐาน เงื่อนไขข้อกำหนดตามกฎหมาย และรายงานผลการปฏิบัติตามมาตรการด้านสิ่งแวดล้อม (EIA Monitoring Report)

2) การพิจารณารายละเอียดข้อมูลพื้นฐานเกี่ยวกับโครงการ (Review Background Information) และข้อมูลกิจกรรมการดำเนินงานของโครงการ (Operational Information)

รวบรวมข้อมูลที่ได้จาก 1) มาพิจารณา ศึกษา และทบทวน ให้เกิดความเข้าใจต่อการดำเนินกิจกรรมของโครงการ และจัดทำข้อมูลโครงการสำหรับใช้ในช่วงตรวจประเมิน แยกหมวดหมู่ข้อมูล กำหนดประเด็นตรวจประเมิน และออกแบบเครื่องมือตรวจประเมิน ได้แก่ แบบสอบถาม ประเด็นคำถาม (Pre-visit Questionnaire)

3) การตรวจพื้นที่โครงการเบื้องต้น (Conduct Initial Site Visit)

ดำเนินการตรวจพื้นที่โครงการเบื้องต้น เพื่อพบเจ้าของโครงการ ชี้แจงขอบเขต และวัตถุประสงค์ของการตรวจประเมิน ตรวจสอบความถูกต้องและความเป็นปัจจุบันของข้อมูลโครงการ และขอข้อมูลเพิ่มเติม

4) การจัดทำเครื่องมือ และรายการตรวจประเมิน (Develop Audit Tool and Audit Protocols)

จัดทำรายการตรวจประเมิน (Audit Protocols) และแบบสอบถามที่เกี่ยวข้อง โดยแยกออกเป็น 4 กลุ่มหลัก คือ ทรัพยากรสิ่งแวดล้อมทางกายภาพ ทรัพยากรสิ่งแวดล้อมทางชีวภาพ คุณค่าการใช้ประโยชน์ของมนุษย์ คุณค่าต่อคุณภาพชีวิต ซึ่งได้กำหนดจาก ข้อกำหนดการปฏิบัติที่กำหนดไว้ในเงื่อนไขของกฎหมาย (Compliance) เช่น ข้อกำหนดการปฏิบัติตามที่ระบุไว้ในมาตรการป้องกันและแก้ไขผลกระทบสิ่งแวดล้อม และมาตรการติดตามตรวจสอบผลกระทบสิ่งแวดล้อมในรายงานการวิเคราะห์ผลกระทบสิ่งแวดล้อม ข้อกำหนดของหน่วยงานอนุญาต ข้อกำหนดที่เป็นหลักปฏิบัติที่ดี (Best Practices) หรือที่ถูกต้องตามหลักวิชาการที่มีอยู่กำหนดอยู่ในคู่มือการปฏิบัติงาน ระบบและแผนการจัดการด้านสิ่งแวดล้อม

5) การจัดทำแผนการตรวจประเมินและการเตรียมการเข้าพื้นที่ (Formulate On-Site Audit Plan and Arrangement)

จัดทำแผนปฏิบัติการในการตรวจประเมิน (Action Plan) รายละเอียดของกิจกรรมและเวลาที่จะดำเนินการ โดยให้เจ้าของโครงการหรือผู้บริหารโครงการรับทราบและเห็นชอบกับกำหนดการ กิจกรรมตามที่ระบุในแผนปฏิบัติการ

2 ระยะตรวจประเมิน (On-Site Audit)

วัตถุประสงค์

- เพื่อประเมินการปฏิบัติตามมาตรการด้านสิ่งแวดล้อมตามที่กำหนดไว้ในรายงานการวิเคราะห์ผลกระทบสิ่งแวดล้อม และกฎหมายอื่นที่เกี่ยวข้อง (Compliance) ในเรื่องความครบถ้วน ความถูกต้อง ความน่าเชื่อถือ

- เพื่อประเมินระบบการจัดการ (Management Audit) ที่ตอบสนองและสนับสนุนการปฏิบัติตามมาตรการที่กฎหมายกำหนด

- เพื่อประเมินสถานการณ์การดำเนินงานของโครงการปัจจุบัน และสถานการณ์คุณภาพสิ่งแวดล้อม

- เพื่อให้ข้อเสนอแนะและกำหนดแนวทาง มาตรการในการปรับปรุง เพิ่มเติม แก้ไขมาตรการด้านสิ่งแวดล้อม รวมทั้ง ระบบการจัดการด้านสิ่งแวดล้อมให้มีความเหมาะสม และมีประสิทธิภาพ สอดคล้องกับสถานการณ์คุณภาพสิ่งแวดล้อม

กิจกรรมที่ดำเนินการ

- 1) การจัดประชุมร่วมระหว่างคณะผู้ตรวจประเมิน ผู้บริหาร ผู้จัดการในสายงานการปฏิบัติการ (Opening Meeting)
- 2) การตรวจสอบเอกสาร (Document Review)
- 3) การตรวจและสังเกตในพื้นที่โครงการ (Detailed Site Inspection)
- 4) การสัมภาษณ์ผู้ปฏิบัติงาน (Staff Interview)
- 5) การเก็บตัวอย่างและการตรวจวิเคราะห์คุณภาพสิ่งแวดล้อม
- 6) การประเมินผลการตรวจประเมิน (Evaluation of the Audit)
- 7) การจัดประชุมหลังการตรวจประเมิน (Closing Meeting)

3 ระยะหลังตรวจประเมิน (Post-Audit)

วัตถุประสงค์

- เพื่อจัดทำรายงานผลการตรวจประเมิน (Audit Report) และข้อเสนอแนะ
- เพื่อสนับสนุนในการจัดทำแผนปฏิบัติ (Action Plan) ในการปรับปรุง แก้ไขเพิ่มประสิทธิภาพ การปฏิบัติในส่วนที่เป็นจุดอ่อน หรือข้อบกพร่อง

กิจกรรมที่ดำเนินการ

1. การรวบรวมและจัดการข้อมูล ที่ใช้ในการจัดทำรายงานการดำเนินงาน ได้แก่ การสรุปผลจากแบบสอบถามก่อนการตรวจประเมินในขณะตรวจประเมิน (On-site Audit) การรวบรวมเอกสาร รายงานผลการบันทึกการประชุม ข้อคิดเห็นข้อเสนอแนะจากการประชุม ภาพถ่ายจากการเยี่ยมชมพื้นที่โครงการ ผลการสุ่มตรวจคุณภาพสิ่งแวดล้อม และเอกสารข้อมูลพื้นฐานของการประกอบการ เช่น แผนผัง (Lay out) ของโครงการและกระบวนการผลิต เป็นต้น

2. การเตรียมรายงานผลการตรวจประเมิน (Prepare the Audit Report) องค์กรประกอบของรายงานการตรวจประเมิน (Audit Report) เช่น บทคัดย่อสำหรับผู้บริหาร คำนำและความเป็นมาของการตรวจประเมิน ขอบเขตของการตรวจประเมินและวัตถุประสงค์ วิธีการและกระบวนการตรวจประเมิน ผลการตรวจประเมิน ข้อเสนอแนะ บทสรุป แผนปฏิบัติในการปรับปรุง แก้ไข และเพิ่มประสิทธิภาพ

3. การพิจารณาร่างรายงาน ดำเนินการหลังจากมีการจัดเตรียมรายงานผลการตรวจประเมินเรียบร้อยแล้ว ส่งให้เจ้าของโครงการพิจารณาร่างรายงาน

4. การรับรองรายงานผลการตรวจประเมิน หลังจากเจ้าของโครงการพิจารณาร่างรายงานแล้ว ส่งให้สำนักงานนโยบายและแผนทรัพยากรธรรมชาติและสิ่งแวดล้อม (สผ.) และกรมโรงงานอุตสาหกรรม ซึ่งเป็นหน่วยงานอนุญาตรับรองต่อไป

1.5 ผลที่คาดว่าจะได้รับ

1 ประเมินการดำเนินงานในภาพรวมของโครงการ หลังจากมีการปฏิบัติตามมาตรการด้านสิ่งแวดล้อมในรายงานการวิเคราะห์ผลกระทบสิ่งแวดล้อมที่ได้รับความเห็นชอบ

2 ตรวจสอบได้ว่ามาตรการด้านสิ่งแวดล้อมที่มีการเสนอไว้ในรายงานการวิเคราะห์ผลกระทบสิ่งแวดล้อม ได้รับการปฏิบัติอย่างถูกต้องครบถ้วน น่าเชื่อถือ และมีประสิทธิภาพมากน้อยเพียงใด และคุณภาพสิ่งแวดล้อมมีแนวโน้มของการเปลี่ยนแปลงหรือได้รับผลกระทบจากการดำเนินงานของโครงการหรือไม่ เมื่อเทียบกับมาตรฐานที่กำหนด

3 นำผลจากการประเมินไปใช้ในการทบทวนและปรับปรุงมาตรการป้องกันและแก้ไขผลกระทบสิ่งแวดล้อมที่โครงการปฏิบัติอยู่นั้น ให้มีประสิทธิภาพเหมาะสมและเพียงพอต่อการป้องกันและแก้ไขผลกระทบสิ่งแวดล้อม ให้สอดคล้องกับข้อกำหนดกฎระเบียบ และมาตรฐานต่างๆ ที่ใช้บังคับอยู่ในปัจจุบัน

2.1 ที่ตั้งและขนาดพื้นที่ของโครงการ

นิคมอุตสาหกรรมปิ่นทอง โครงการ 1 (ส่วนขยาย) ตั้งอยู่ที่ตำบลหนองขาม อำเภอสรีราชา จังหวัดชลบุรี อยู่ห่างจากทางหลวงพิเศษหมายเลข 7 ประมาณ 600 เมตร โดยอยู่ห่างจากท่าเรือน้ำลึกแหลมฉบัง ประมาณ 15 กิโลเมตร และอยู่ห่างจากกรุงเทพฯ ประมาณ 112 กิโลเมตร มีพื้นที่ตามที่ได้รับความเห็นชอบจาก สผ. เท่ากับ 1,473.52 ไร่

ทิศเหนือ	ติดต่อกับ	ถนนหนองค้อ – แหลมฉบัง และพื้นที่เกษตรในเขตชุมชนหนองยายปู่ ชุมชนเขาดิน และชุมชนหนองค้อ ตำบลหนองขาม อำเภอสรีราชา จังหวัดชลบุรี
ทิศใต้	ติดต่อกับ	พื้นที่เกษตรกรรมในเขตชุมชนในซากและชุมชนห้วยสะพาน ตำบล หนองขาม อำเภอสรีราชา จังหวัดชลบุรี
ทิศตะวันออก	ติดต่อกับ	พื้นที่เกษตรกรรมในเขตบ้านเนินผาสุก และชุมชนบ่อยาย ตำบล หนองขาม อำเภอสรีราชา จังหวัดชลบุรี
ทิศตะวันตก	ติดต่อกับ	นิคมอุตสาหกรรมปิ่นทอง โครงการ 2 (แหลมฉบัง) ตำบลหนองขาม อำเภอสรีราชา จังหวัดชลบุรี

สภาพพื้นที่โดยทั่วไปของโครงการมีลักษณะเป็นพื้นที่ค่อนข้างราบ มีความลาดชันประมาณ ร้อยละ 0.5 ถึงร้อยละ 2 มีความลาดชันโดยธรรมชาติจากทิศตะวันออกไปยังทิศตะวันตก และมีคลองธรรมชาติที่สำคัญไหลผ่านพื้นที่โครงการ คือ ห้วยบ้านนา ซึ่งมีความกว้างประมาณ 2 เมตร มีต้นกำเนิดบริเวณทางด้านทิศเหนือของโครงการ และไหลออกสู่ทะเลห่างจากโครงการประมาณ 18 กิโลเมตร สภาพพื้นที่เดิมจะเป็นบริเวณที่พัฒนาโครงการแล้วบางส่วนในบริเวณนิคมอุตสาหกรรมปิ่นทอง โครงการ 1 พื้นที่ส่วนที่เหลือจะเป็นพื้นที่ว่างเปล่าสลับกับพื้นที่เกษตรกรรม

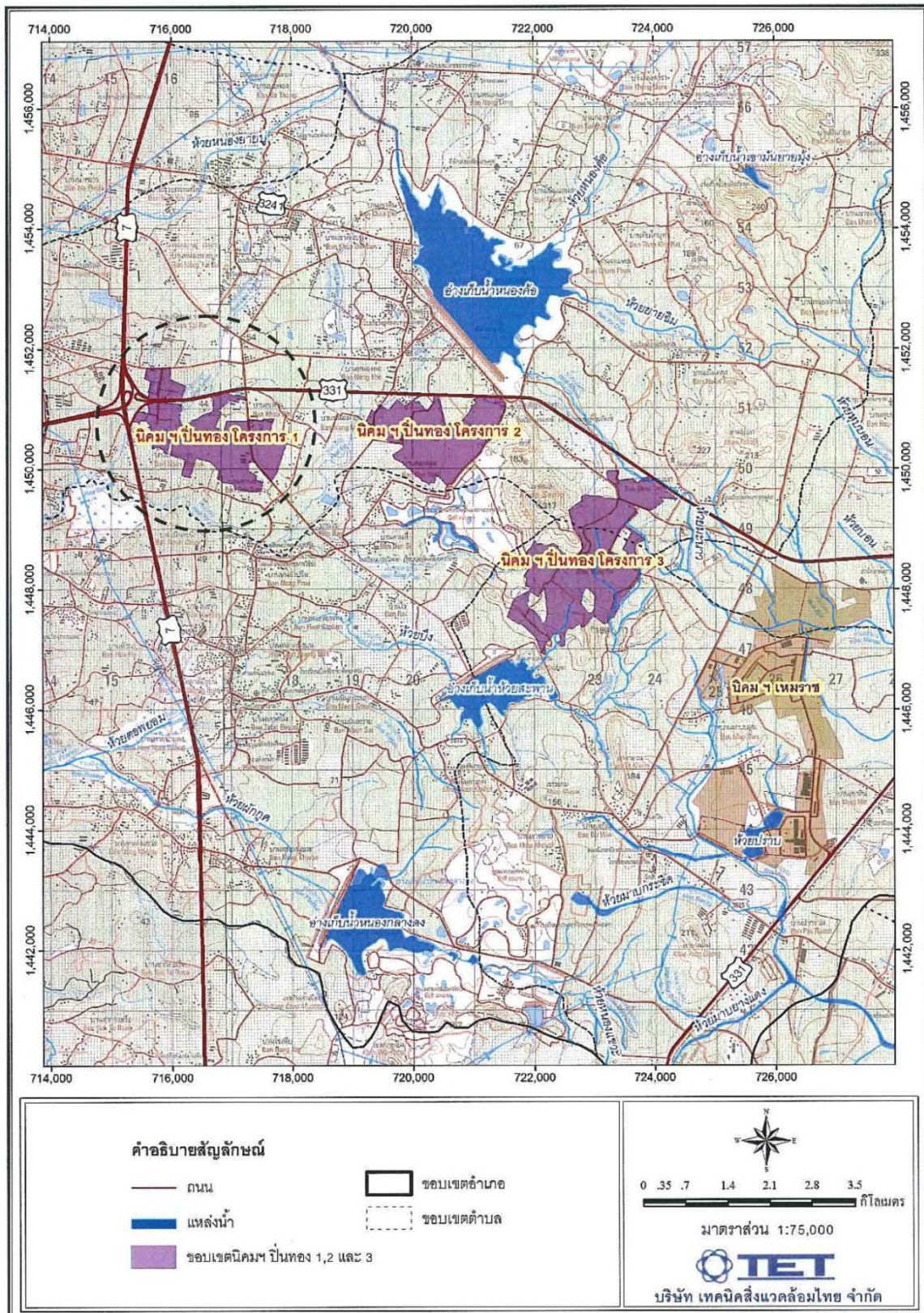

ที่มา : คัดลอกจากแผนที่ภูมิประเทศ กรมแผนที่ทหาร (พ.ศ. 2541) ดัดแปลงโดยบริษัท เทคนิคสิ่งแวดล้อมไทย จำกัด, 2555.

รูปที่ 2.1 - 1 แผนที่แสดงตำแหน่งที่ตั้งนิคมอุตสาหกรรมปิ่นทองโครงการ 1 (ส่วนขยาย)

2.2 อุตสาหกรรมเป้าหมายและประเภทของโรงงานอุตสาหกรรมที่ห้ามตั้ง

2.2.1 กลุ่มอุตสาหกรรมเป้าหมาย

โครงการกำหนดเกณฑ์การคัดเลือกโรงงานอุตสาหกรรมที่จะเข้ามาตั้งในโครงการ ต้องเป็นโรงงานที่มีปริมาณมลภาวะที่ปล่อยออกมาจากโรงงานไม่เกินกว่าข้อกำหนดของการนิคมอุตสาหกรรมแห่งประเทศไทย (กนอ.) และกระทรวงอุตสาหกรรม ประกอบกับโครงการมีระบบกำจัดมลพิษต่าง ๆ ที่เกิดจากโรงงานอุตสาหกรรมที่ตั้งอยู่ในพื้นที่โครงการ ทั้งนี้ นอกเหนือจากการพิจารณากลุ่มเป้าหมายตามความต้องการของตลาดแล้ว โครงการยังพิจารณาเงื่อนไขและข้อจำกัดด้านสิ่งแวดล้อมประกอบการพิจารณาโรงงานอีกด้วย ซึ่งมีรายละเอียดดังต่อไปนี้

1. ต้องเป็นโรงงานที่มีปริมาณสารพิษที่ปล่อยออกมาจากโรงงานไม่เกินกว่าค่ากำหนดของการอุตสาหกรรมแห่งประเทศไทย (กนอ.) และหน่วยงานราชการที่เกี่ยวข้อง
2. ควรเป็นโรงงานอุตสาหกรรมที่ได้รับการส่งเสริมการลงทุนจากสำนักงานคณะกรรมการส่งเสริมการลงทุน (BOI)
3. กลุ่มอุตสาหกรรมบริการสาธารณูปโภคหรืออุตสาหกรรมสนับสนุน เช่น โลจิสติกส์
4. ไม่รับโรงงานประเภทที่ก่อให้เกิดมลภาวะที่ร้ายแรง โดยเฉพาะปัญหาด้านอากาศหรือกลิ่นรบกวนสูง เช่น โรงงานผลิตเยื่อกระดาษจากไม้ เศษผ้า หรือเส้นใย โรงงานประกอบกิจการเกี่ยวกับกระดูกสัตว์ โรงงานประเภทคลอ – อัลคาไลน์ (Chlor – Alkaline Industry)
5. ไม่รับโรงงานที่ทำให้ค่าความเป็นกรด – ด่างในน้ำเสียสูง เช่น โรงงานผลิตสารออกฤทธิ์หรือสารที่ใช้ป้องกันและกำจัดศัตรูพืชและสัตว์ โรงงานผลิต NaOCl และ Bleaching Powder
6. ไม่รับโรงงานอุตสาหกรรมที่มีการปนเปื้อนของโลหะหนักในน้ำเสีย และโรงงานอุตสาหกรรมที่มีน้ำเสียทางอินทรีย์ / เคมี ที่ไม่มีระบบบำบัดน้ำเสียทางอินทรีย์ / เคมีเบื้องต้นภายในโรงงานก่อนที่จะระบายสู่ระบบบำบัดน้ำเสียส่วนกลางทางโครงการ

ทั้งนี้ ได้กำหนดกลุ่มอุตสาหกรรมเป้าหมายของโครงการ ครอบคลุมตามบัญชีรายชื่อประเภทกิจการที่ได้รับการส่งเสริมการลงทุนจาก BOI ซึ่งแบ่งเป็น 7 กลุ่มประเภทกิจการ ดังนี้

- กลุ่มเกษตรกรรมและผลิตผลจากการเกษตร
- กลุ่มเซรามิก และโลหะขั้นกลาง / ขั้นปลาย
- กลุ่มอุตสาหกรรมเบา
- กลุ่มผลิตภัณฑ์โลหะ เครื่องจักรและอุปกรณ์ขนส่ง
- กลุ่มอุตสาหกรรมอิเล็กทรอนิกส์และเครื่องใช้ไฟฟ้า
- กลุ่มเคมีภัณฑ์ กระดาษและพลาสติก
- กลุ่มบริการสาธารณูปโภคหรืออุตสาหกรรมสนับสนุน

2.2.2 กลุ่มอุตสาหกรรมเป้าหมายที่ห้ามตั้ง

ประเภทกลุ่มอุตสาหกรรมที่ห้ามเข้ามาตั้ง ได้แก่

- โรงงานเกี่ยวกับกระดูกสัตว์
- โรงงานผลิตกระดาษจากไม้ เศษผ้า หรือเส้นใย
- โรงงานอุตสาหกรรมคลอ – แอลคาไลน์ (Chlor – Alkaline Industry) ที่ใช้โซเดียมคลอไรด์ (NaCl) เป็นวัตถุดิบในการผลิต โซเดียมคาร์บอเนต (Na_2CO_3) โซเดียมไฮดรอกไซด์ (NaOH) กรดไฮโดรคลอริก (HCl) คลอรีน (Cl_2) โซเดียมไฮโปคลอไรต์ (NaOCl) และปูนคลอรีน (Bleaching Powder)
- โรงงานผลิตสารออกฤทธิ์ หรือสารที่ใช้ป้องกันหรือกำจัดศัตรูพืชหรือสัตว์ โดยใช้กระบวนการทางเคมี
 - โรงงานผลิต ดัดแปลง ซ่อมแซมวัตถุระเบิด
 - โรงกลั่นปิโตรเลียมหรือโรงแยกก๊าซธรรมชาติ หรือโรงงานปิโตรเคมีขั้นต้น
 - โรงงานผลิตกระแสไฟฟ้าโดยใช้ถ่านหินเป็นเชื้อเพลิง
 - โรงงานผลิตซีเมนต์
 - โรงงานผลิตโลหะในขั้นต้น
 - โรงงานผลิตถ่านไฟฉายและแบตเตอรี่
 - โรงงานผลิตหลอดฟลูออเรสเซนต์
 - โรงงานรับซื้อหม้อแบตเตอรี่เก่า เพื่อนำมาหลอมใหม่
 - โรงงานผลิตโซดาแอส
 - โรงงานผลิตเกี่ยวกับหนังสัตว์ และฟอกย้อม/สีขนสัตว์
 - โรงงานฟอกย้อมสี ด้าย หรือสิ่งทอ

2.3 สภาพการดำเนินงานโครงการในช่วงที่ทำการตรวจประเมิน

2.3.1 การใช้ประโยชน์ที่ดิน

โครงการนิคมอุตสาหกรรมปิ่นทอง โครงการ 1 (ส่วนขยาย) ครั้งที่ 3 มีลักษณะเป็นการออกแบบวางผังแม่บทโครงการ มีวัตถุประสงค์เพื่อพัฒนาพื้นที่โครงการให้เป็นนิคมอุตสาหกรรมที่มีสิ่งอำนวยความสะดวกต่างๆ อย่างครบครัน เพื่อรองรับโรงงานอุตสาหกรรมที่จะเข้ามาตั้งภายในพื้นที่โครงการ ทั้งนี้โครงการมีความประสงค์ขอทบทวนเปลี่ยนแปลงการใช้ประโยชน์ที่ดิน ซึ่งได้รับการพิจารณาเห็นชอบจากคณะกรรมการพิจารณารายงานการวิเคราะห์ผลกระทบสิ่งแวดล้อมเบื้องต้น การนิคมอุตสาหกรรมแห่งประเทศไทย เมื่อวันที่ 9 กรกฎาคม 2563 อ้างอิงตามหนังสือเลขที่ PIP GA 327/2563 ลงวันที่ 13 สิงหาคม 2563 (ภาคผนวกที่ 6) แสดงดังภาพที่ 1.2 และ 1.3 ได้แก่

1. พื้นที่ส่วนอุตสาหกรรม จากเดิมมีพื้นที่ทั้งหมด 1,157 ไร่ คิดเป็นร้อยละ 78.53 ของพื้นที่โครงการทั้งหมด หลังการเปลี่ยนแปลงในครั้งนี้ พื้นที่อุตสาหกรรมทั่วไปโดยรวม 1,154 ไร่ คิดเป็นร้อยละ 78.32 โดยการนำพื้นที่อุตสาหกรรมทั่วไปมาแบ่งแปลงย่อยเป็นพื้นที่สีเขียวและแนวกันชน
2. พื้นที่พาณิชยกรรม ที่พักอาศัย และสำนักงาน จากเดิมมีพื้นที่ทั้งหมด 20 ไร่ คิดเป็น ร้อยละ 1.36 ของพื้นที่โครงการทั้งหมด หลังการเปลี่ยนแปลงในครั้งนี้ พื้นที่พาณิชยกรรม ที่พักอาศัย และสำนักงานโดยรวม 25 ไร่ คิดเป็นร้อยละ 1.70 โดยการนำพื้นที่พาณิชยกรรม ที่พักอาศัย และสำนักงาน มาแบ่งแปลงย่อยเป็นพื้นที่สีเขียวและแนวกันชน
3. พื้นที่สีเขียว และแนวกันชน จากเดิมมีพื้นที่ทั้งหมด 151 ไร่ คิดเป็นร้อยละ 10.25 ของพื้นที่โครงการทั้งหมด หลังการเปลี่ยนแปลงในครั้งนี้ พื้นที่สีเขียว และแนวกันชน โดยรวม 151 ไร่ คิดเป็นร้อยละ 10.26 โดยการนำพื้นที่สีเขียว และแนวกันชน มาแบ่งแปลงย่อยเป็นพื้นที่ สีเขียว และแนวกันชน
4. พื้นที่ระบบสาธารณูปโภค เช่น พื้นที่ถนนและระบบระบายน้ำฝน พื้นที่ระบบบำบัด น้ำเสีย พื้นที่คัดแยกมูลฝอย พื้นที่ระบบผลิตและจำหน่ายน้ำประปา พื้นที่สถานีไฟฟ้าย่อย พื้นที่บ่อน้ำ พื้นที่สำรองสำหรับก่อสร้างถนนในอนาคต เป็นต้น จากเดิมมีพื้นที่ทั้งหมด 145 ไร่ คิดเป็นร้อยละ 9.86 ของพื้นที่โครงการทั้งหมด หลังการเปลี่ยนแปลงในครั้งนี้ พื้นที่ระบบสาธารณูปโภค โดยรวม 143 ไร่ คิดเป็นร้อยละ 9.72 โดยการนำพื้นที่ระบบสาธารณูปโภค มาแบ่งแปลงย่อยเป็นพื้นที่สีเขียวและแนวกันชน

2.4 การประเมินผลกระทบสิ่งแวดล้อม

2.4.1 เรื่องทั่วไป

กำหนดให้โครงการดำเนินการจัดทำรายงานการตรวจประเมินด้านสิ่งแวดล้อม (Environmental Compliance Audit) ปีละ 1 ครั้ง

2.4.2 การประเมินด้านคุณภาพอากาศ

คุณภาพอากาศในบรรยากาศ โครงการปฏิบัติตามมาตรการติดตามตรวจสอบคุณภาพอากาศในบรรยากาศ โดยเก็บรวบรวมข้อมูลฝุ่นละอองรวม (TSP) ฝุ่นละอองขนาดต่ำกว่า 10 ไมครอน (PM-10) ก๊าซไนโตรเจน (NO_2) และก๊าซซัลเฟอร์ไดออกไซด์ (SO_2) จากสถานีตรวจวัด 4 สถานี คือ สถานีวัดเขาดินวนาราม (A1) สถานีสำนักงานโครงการนิคมอุตสาหกรรมปิ่นทอง โครงการ 1 (A2) สถานีชุมชนในซาก (A3) สถานีชุมชนบ้านเขาดิน (A4)

ที่สถานีตรวจวัดสำนักงานโครงการนิคมอุตสาหกรรมปิ่นทอง โครงการ 1 (A2) มีการตรวจวัดทิศทางและความเร็วลม (WD/WS)

การเก็บตัวอย่างจะทำปีละ 2 ครั้ง ในช่วงเดือนมีนาคม - เมษายน 1 ครั้ง และเดือนพฤศจิกายน - ธันวาคม 1 ครั้ง ครั้งละ 7 วันต่อเนื่อง

คุณภาพอากาศจากแหล่งกำเนิด ทำการตรวจวัดคุณภาพอากาศจากโรงงานอุตสาหกรรมที่มีแหล่งกำเนิดมลพิษทางอากาศ โดยทำการตรวจวัดภายหลังการเปิดดำเนินการแล้ว 1 ปี มีตัวชี้วัดคุณภาพ คือ TSP, SO_2 , NO_2

โรงงานเป็นผู้ตรวจสอบ ปีละ 2 ครั้ง

2.4.3 การประเมินด้านคุณภาพน้ำทิ้ง

ลักษณะน้ำเสียภายในระบบบำบัดน้ำเสียของโครงการ เก็บตัวอย่างจากบ่อพักน้ำเสีย (Equalization tank) และ บ่อพักน้ำทิ้ง (Holding Pond) โดยใช้พารามิเตอร์ Flow rate, Temperature, pH, BOD_5 , COD, TDS, SS, Oil and Grease, Pb, Cd, Ag, Cu, Zn, Cr^{6+} , Hg, As, Ni, Mn, Se, CN

ทำการตรวจสอบและเก็บข้อมูลเดือนละ 1 ครั้ง ทุกเดือน

น้ำทิ้งจากโรงงานที่ส่งไปบำบัดในระบบบำบัดน้ำเสียรวมของโครงการ เก็บตัวอย่างบริเวณ Inspection Manhole ของโรงงานที่เปิดดำเนินการแล้ว โดยใช้พารามิเตอร์ Temperature, pH, Color, Sulfide, Free Chlorine, BOD_5 , COD, TDS, SS, TKN, Oil and Grease

ทำการตรวจสอบและเก็บข้อมูลเดือนละ 1 ครั้ง ทุกเดือน

2.4.4 การประเมินด้านคุณภาพน้ำผิวดิน

โครงการปฏิบัติตามมาตรการติดตามตรวจสอบคุณภาพน้ำผิวดิน มีจุดตรวจวัด ได้แก่ ห้วยเจ็ดตะมูล ก่อนบรรจบห้วยบ้านนา ประมาณ 5000 เมตร (SW1) ห้วยบ้านนาเหนือจุดระบายน้ำทิ้งโครงการประมาณ 500 เมตร (SW2) บริเวณจุดน้ำทิ้งโครงการ (SW3) ห้วยบ้านนา หลังผ่านจุดระบายน้ำทิ้งโครงการประมาณ 500 เมตร (SW4) โดยมีพารามิเตอร์ Temperature , pH, DO, BOD₅, COD, SS, Oil and Grease, NO₃, Phenols, NH₃, Total Coliform Bacteria, Fecal Colliform, Fecal Colliform Bacteria, Flow rate, Pb, Cd, Ag, Cu, Zn, Cr⁶⁺, Hg, As, Ni, Mn, Se, CN (เมื่อมีการระบายน้ำทิ้งลงห้วยบ้านนา)

เก็บตัวอย่างน้ำผิวดิน 3 เดือน / ครั้ง

2.4.5 การประเมินด้านโลหะหนักในตะกอนดิน

การเก็บตัวอย่างโลหะหนักในตะกอนดิน ใช้จุดตรวจวัดเดียวกับการเก็บตัวอย่างน้ำผิวดิน คือ ห้วยเจ็ดตะมูล ก่อนบรรจบห้วยบ้านนา ประมาณ 5000 เมตร (SW1) ห้วยบ้านนาเหนือจุดระบายน้ำทิ้งโครงการประมาณ 500 เมตร (SW2) บริเวณจุดน้ำทิ้งโครงการ (SW3) ห้วยบ้านนา หลังผ่านจุดระบายน้ำทิ้งโครงการประมาณ 500 เมตร (SW4) โดยมีพารามิเตอร์ Pb, Cd, Ag, Cu, Zn, Cr⁶⁺, Hg, As, Ni, Mn, Se, CN

ทำการเก็บตัวอย่างปีละ 1 ครั้ง

2.4.6 การประเมินด้านคุณภาพดิน

ใช้การเก็บตัวอย่างจากพื้นที่สีเขียวภายในโครงการ 3 แห่ง ดังนี้ พื้นที่สีเขียวด้านทิศเหนือ (S1) พื้นที่สีเขียวด้านทิศใต้ (S2) และพื้นที่สีเขียวด้านทิศตะวันออก (S3) มีพารามิเตอร์ คือ As, Cd, Cr⁶⁺, Pb, Mn, Hg, Ni, Se (ที่ระดับความลึก 0-5 เซนติเมตร)

ทำการเก็บตัวอย่างปีละ 1 ครั้ง

2.4.7 การประเมินด้านระดับเสียง

โครงการมีการตรวจวัดระดับเสียงทั่วไป มีจุดตรวจวัดดังนี้ วัดเขาตินวนาราม (N1) สำนักงานนิคมอุตสาหกรรมปิ่นทอง โครงการ 1 (N2) ชุมชนบ้านในซาก (N3) ชุมชนบ้านเขาติน (N4) ชุมชนบ้านเนินยาร้า (N5) โดยใช้พารามิเตอร์ L_{eq} 24 hr., L_{eq} 1 hr., L₉₀ 1 hr, L_{eq} 5 min และ L₉₀ 5 min และทำการประเมินเสียงรบกวน

เก็บตัวอย่างปีละ 2 ครั้ง / ครั้งละ 3 วันต่อเนื่อง ในช่วงเวลาเดียวกับการตรวจวัดคุณภาพอากาศในบรรยากาศ

2.4.8 การประเมินด้านคมนาคมขนส่ง

ประเมินโดยการเก็บรวบรวมสถิติอุบัติเหตุบนถนนภายในพื้นที่โครงการ ปีละ 1 ครั้ง

2.4.9 การประเมินด้านปริมาณน้ำใช้

โครงการประเมินน้ำใช้จากการรวบรวมสถิติการใช้น้ำของโรงงานอุตสาหกรรมรายโรงในพื้นที่โครงการ และรวบรวมสถิติปริมาณน้ำทิ้งที่นำไปใช้ประโยชน์ในพื้นที่สีเขียวของโครงการ โดยจะเก็บสถิติปีละ 2 ครั้ง

2.4.10 การประเมินด้านไฟฟ้า

โครงการประเมินไฟฟ้าจากการเก็บรวบรวมสถิติปริมาณการใช้ไฟฟ้าของโรงงานอุตสาหกรรมต่าง ๆ ในโครงการ และบันทึกสถิติการเกิดกระแสไฟฟ้าขัดข้อง โดยเก็บสถิติปีละ 1 ครั้ง

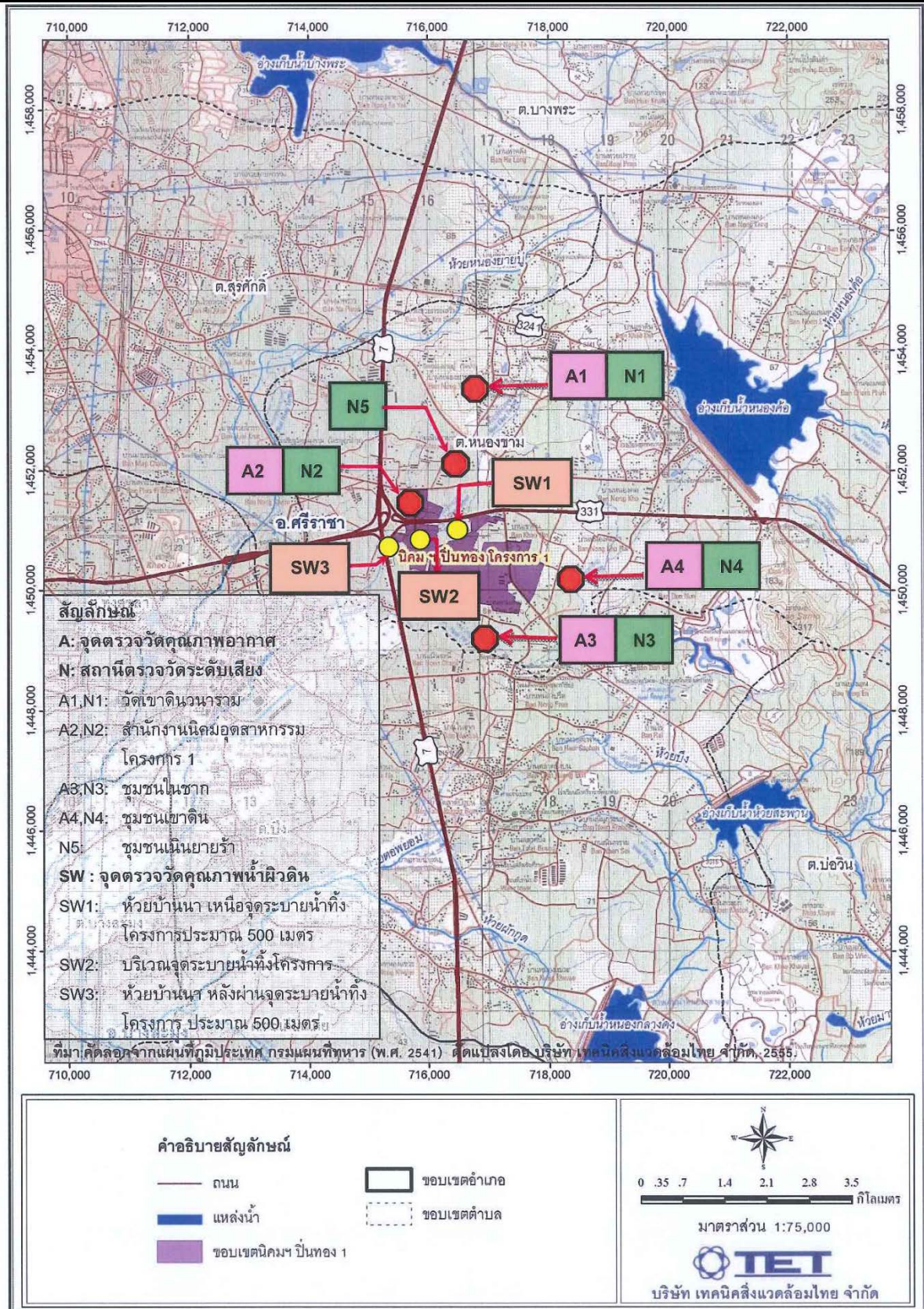

รูปที่ 2.4 - 1 ตำแหน่งจุดตรวจวัดคุณภาพสิ่งแวดล้อม

2.4.11 การประเมินด้านขยะมูลฝอย

ขยะจากโรงงานต่าง ๆ ในนิคมอุตสาหกรรม รวบรวมผลการตรวจสอบชนิด ปริมาณ และลักษณะสมบัติของกากของเสียอันตรายจากโรงงานต่าง ๆ ส่งไปกำจัดยังศูนย์กำจัดของเสียอันตรายที่โรงงานต่าง ๆ ส่งไปกำจัดยังศูนย์กำจัดกากของเสียอันตรายที่ได้รับอนุญาตจากกระทรวงอุตสาหกรรม

เก็บข้อมูลปีละ 1 ครั้ง

ตะกอนจากระบบบำบัดน้ำเสียและตะกอนจากระบบผลิตน้ำประปา เก็บข้อมูลปริมาณโลหะหนัก ปีละ 1 ครั้ง (หรือเมื่อมีการขออนุญาตเพื่อนำไปกำจัดยังหน่วยงานภายนอก)

2.4.12 การประเมินด้านการสาธารณสุข

ใช้การรวบรวมสถิติการเจ็บป่วยจากสถานีนานามัยหรือโรงพยาบาลในบริเวณใกล้เคียงโครงการ ปีละ 1 ครั้ง

2.4.13 การประเมินด้านอาชีวอนามัยและความปลอดภัย

ภายในพื้นที่โครงการ ทำการจดบันทึก และเก็บรวมสถิติเกี่ยวกับอุบัติเหตุต่าง ๆ เกี่ยวกับสาเหตุความเสียหาย การชดเชยความเสียหายและความรุนแรง ปีละ 1 ครั้ง และทุกครั้งที่เกิดอุบัติเหตุ รวมถึงทำการติดตาม และประเมินมาตรการเกี่ยวกับแผนฉุกเฉิน และให้มีการฝึกซ้อมดับเพลิงในโรงงานอุตสาหกรรม/นิคมอุตสาหกรรม และติดตาม ประเมินมาตรการเกี่ยวกับแผนฉุกเฉิน กรณีที่มีการร้องเรียนจากชุมชน

โรงงานต่าง ๆ ในพื้นที่โครงการ ทำการรวบรวมสถิติเกี่ยวกับอุบัติเหตุ สาเหตุ และภาวะการเจ็บป่วยของพนักงานในโรงงาน ปีละ 1 ครั้ง โรงงานต่าง ๆ ต้องทำการติดตาม ตรวจสอบประสิทธิภาพของมาตรการด้านความปลอดภัย รวมทั้งการปฏิบัติตามมาตรการหรือแผนงานด้านความปลอดภัย และการฝึกอบรมด้านความปลอดภัยของโรงงานต่าง ๆ

โรงงานในพื้นที่โครงการ และชุมชนที่อยู่รอบโครงการ โครงการต้องร่วมมือกับโรงงานรายโรงต่าง ๆ จัดทำการประเมินความเสี่ยงต่อสุขภาพของพนักงานตามแนวทางการประเมินผลกระทบด้านสุขภาพอนามัยของ สผ. ซึ่งต้องจัดทำทุก ๆ 2 ปี ภายหลังการดำเนินการ

2.4.14 การประเมินด้านสังคม – เศรษฐกิจ

จัดให้มีการศึกษาสำรวจสภาพเศรษฐกิจ - สังคม และความคิดเห็นของครัวเรือนชุมชนโดยรอบ และชุมชนที่เก็บตัวอย่างดัชนีทางสิ่งแวดล้อมต่าง ๆ พร้อมทั้งสำรวจความคิดเห็นของผู้นำชุมชน ผู้นำท้องถิ่น และตัวแทนหน่วยงานที่เกี่ยวข้อง

บริเวณที่พื้นที่โครงการล้อมรอบที่ดินบุคคลอื่น โครงการต้องมีการรับเรื่องร้องเรียนและสำรวจความคิดเห็นเกี่ยวกับปัญหาผลกระทบสิ่งแวดล้อม

โดยทำการเก็บข้อมูลปีละ 1 ครั้ง

2.4.15 การประเมินด้านโรงงานในโครงการ

โครงการต้องทำการรวบรวมรายชื่อโรงงานรายโรงทั้งหมดที่เข้ามาตั้งในโครงการ โดยแจ้งรายละเอียด ชนิด ประเภท ขั้นตอนการผลิต ชนิดผลิตภัณฑ์ เป็นต้น รวมถึงต้องทำการบันทึกข้อมูลด้านชีวอนามัยภายในโรงงาน ปีละ 1 ครั้ง

3.1 สถานภาพการปฏิบัติด้านการจัดการสิ่งแวดล้อมโครงการ

จากการประเมินด้านสิ่งแวดล้อม (Environmental Compliance Audit) ตามมาตรการป้องกัน และ
แก้ไขผลกระทบสิ่งแวดล้อม นิคมอุตสาหกรรมปิ่นทอง โครงการ 1 (ส่วนขยาย) ครั้งที่ 3 ครั้งที่ 3 ของบริษัทปิ่น
ทอง อินดัสเตรียล ปาร์ค จำกัด ครอบคลุมปัจจัยทางสิ่งแวดล้อมที่สำคัญคือ

- เรื่องทั่วไป
- ทรัพยากรกายภาพ
- คุณค่าการใช้ประโยชน์ของมนุษย์
- คุณค่าคุณภาพชีวิต

มีรายละเอียดแสดงดังตารางที่ 3.1 – 1

ตารางที่ 3.1 - 1 ตารางแสดงการประเมินด้านสิ่งแวดล้อม (Environmental Compliance Audit) ตามมาตรการป้องกัน และแก้ไขผลกระทบสิ่งแวดล้อม โครงการนิคมอุตสาหกรรมปิ่นทอง โครงการ 1 (ส่วนขยาย) ครั้งที่ 3 ช่วงดำเนินการ

ผลกระทบสิ่งแวดล้อม	มาตรการป้องกัน และแก้ไขผลกระทบ	รายละเอียดการปฏิบัติ	คุณภาพการปฏิบัติ	สาเหตุ	ข้อเสนอแนะ
1. เรื่องทั่วไป	- ปฏิบัติตามมาตรการป้องกันและแก้ไขผลกระทบสิ่งแวดล้อม และมาตรการติดตามตรวจสอบผลกระทบสิ่งแวดล้อมที่เสนอมาในรายงานเปลี่ยนแปลงผลกระทบสิ่งแวดล้อม โครงการนิคมอุตสาหกรรมปิ่นทอง โครงการ 1 (ส่วนขยาย) ครั้งที่ 3 ครั้งที่ 3 ของบริษัทปิ่นทอง อินดัสเตรียล ปาร์ค จำกัด จังหวัดชลบุรี จัดทำโดยบริษัท เทคนิคสิ่งแวดล้อมไทย จำกัด	- ปัจจุบันโครงการได้ปฏิบัติตามมาตรการในการรายงานการวิเคราะห์ผลกระทบสิ่งแวดล้อมโครงการนิคมอุตสาหกรรม ปิ่นทอง โครงการ 1 (ส่วนขยาย) ครั้งที่ 3 ครั้งที่ 3 ที่ได้รับการพิจารณาเห็นชอบตามหนังสือเลขที่ ทส. 1009.3 /3845 ลงวันที่ 28 มีนาคม 2556	- ปฏิบัติตามมาตรการ		
	- เมื่อผลการติดตามตรวจสอบได้แสดงให้เห็นถึงปัญหาสิ่งแวดล้อม บริษัท ปิ่นทอง อินดัสเตรียล ปาร์ค จำกัด ต้องดำเนินการปรับปรุงแก้ไขปัญหานั้นโดยเร็ว และต้องปฏิบัติตามมาตรการป้องกันและแก้ไขผลกระทบสิ่งแวดล้อมและมาตรการติดตามตรวจสอบผลกระทบสิ่งแวดล้อมโดยเคร่งครัด เพื่อประโยชน์ในการพิจารณาความเหมาะสมของการกำหนดระยะเวลาติดตามตรวจสอบต่อไป	- เมื่อผลการติดตามตรวจสอบได้แสดงให้เห็นถึงปัญหาสิ่งแวดล้อมโครงการจะดำเนินการปรับปรุงแก้ไขปัญหานั้นโดยเร็ว และปฏิบัติตามมาตรการป้องกันและลดผลกระทบสิ่งแวดล้อมและมาตรการติดตามตรวจสอบคุณภาพสิ่งแวดล้อมโดยเคร่งครัด	- ปฏิบัติตามมาตรการ		

ตารางที่ 3.1 – 1 ตารางแสดงการประเมินด้านสิ่งแวดล้อม (Environmental Compliance Audit) ตามมาตรการป้องกัน และแก้ไขผลกระทบสิ่งแวดล้อม โครงการนิคมอุตสาหกรรมปิ่นทอง โครงการ 1 (ส่วนขยาย) ครั้งที่ 3 ช่วงดำเนินการ (ต่อ)

ผลกระทบสิ่งแวดล้อม	มาตรการป้องกัน และแก้ไขผลกระทบ	รายละเอียดการปฏิบัติ	คุณภาพการปฏิบัติ	สาเหตุ	ข้อเสนอแนะ
1. เรื่องทั่วไป (ต่อ)	- หากเกิดเหตุการณ์ใดๆ ก็ตามที่อาจก่อให้เกิดผลกระทบต่อคุณภาพสิ่งแวดล้อม บริษัท ปิ่นทอง อินดัสเทรียล พาร์ค จำกัด ต้องแจ้งให้การนิคมอุตสาหกรรมแห่งประเทศไทย สำนักงานทรัพยากรธรรมชาติและสิ่งแวดล้อมจังหวัดชลบุรี และสำนักงานนโยบายและแผนทรัพยากรธรรมชาติและสิ่งแวดล้อมทราบโดยเร็ว เพื่อสำนักงานจะได้ให้ความร่วมมือในการแก้ไขปัญหาดังกล่าว	- หากเกิดเหตุการณ์ใดๆ ก็ตามที่อาจก่อให้เกิดผลกระทบต่อคุณภาพสิ่งแวดล้อม ทางโครงการจะแจ้งให้การนิคมอุตสาหกรรมแห่งประเทศไทย สำนักงานทรัพยากรธรรมชาติและสิ่งแวดล้อมจังหวัดชลบุรี และสำนักงานนโยบายและแผนทรัพยากรธรรมชาติและสิ่งแวดล้อมทราบโดยเร็ว เพื่อสำนักงานจะได้ให้ความร่วมมือในการแก้ไขปัญหาดังกล่าว	- ปฏิบัติตามมาตรการ		
	- บริษัท ปิ่นทอง อินดัสเทรียล พาร์ค จำกัด ต้องเสนอรายงานผลการปฏิบัติตามมาตรการป้องกันและแก้ไขผลกระทบสิ่งแวดล้อม หรือมาตรการติดตามตรวจสอบผลกระทบสิ่งแวดล้อม ให้การนิคมอุตสาหกรรมแห่งประเทศไทย และสำนักงานนโยบายและแผนทรัพยากรธรรมชาติและสิ่งแวดล้อมทราบทุก 6 เดือน	- โครงการได้นำเสนอรายงานฯ ฉบับเดือน ก.ค.-ธ.ค. 64 ในวันที่ 26 ม.ค. 65 และรายงานฯ ฉบับเดือน ม.ค. – มิ.ย.65 ในวันที่ 27 ก.ค. 65 ให้การนิคมอุตสาหกรรมแห่งประเทศไทย	- ปฏิบัติตามมาตรการ		

ตารางที่ 3.1 – 1 ตารางแสดงการประเมินด้านสิ่งแวดล้อม (Environmental Compliance Audit) ตามมาตรการป้องกัน และแก้ไขผลกระทบสิ่งแวดล้อม โครงการนิคมอุตสาหกรรมปิ่นทอง โครงการ 1 (ส่วนขยาย) ครั้งที่ 3 ช่วงดำเนินการ (ต่อ)

ผลกระทบสิ่งแวดล้อม	มาตรการป้องกัน และแก้ไขผลกระทบ	รายละเอียดการปฏิบัติ	คุณภาพการปฏิบัติ	สาเหตุ	ข้อเสนอแนะ
1. เรื่องทั่วไป (ต่อ)	<p>- ในกรณีที่บริษัท ปิ่นทอง อินดัสตรีล ปาร์ค จำกัด มีความจำเป็นต้องเปลี่ยนแปลงรายละเอียดโครงการ หรือมาตรการป้องกันและแก้ไขผลกระทบสิ่งแวดล้อม ตามที่ได้เสนอไว้ในรายงานการวิเคราะห์ผลกระทบสิ่งแวดล้อมที่ได้รับความเห็นชอบไว้แล้ว ให้บริษัท ปิ่นทอง อินดัสตรีล ปาร์ค จำกัด แจ้งให้หน่วยงานที่มีอำนาจหน้าที่ในการพิจารณาอนุมัติหรืออนุญาตดำเนินการดังนี้</p> <ul style="list-style-type: none"> หากหน่วยงานผู้อนุมัติหรืออนุญาตเห็นว่าการเปลี่ยนแปลงดังกล่าวเกิดผลดีต่อสิ่งแวดล้อม มากกว่า หรือเทียบเท่ามาตรการที่กำหนดไว้ใน รายงานการวิเคราะห์ผลกระทบสิ่งแวดล้อมที่ ได้รับความเห็นไว้แล้ว ให้หน่วยงานที่อนุมัติหรือ อนุญาตรับจดแจ้งให้เป็นไปตามหลักเกณฑ์และ เงื่อนไขที่กำหนดไว้ในกฎหมายนั้นๆ ต่อไป พร้อม กับให้จัดทำสำเนาการเปลี่ยนแปลงดังกล่าวข้างต้น ที่รับจดแจ้งไว้ แจ้งให้สำนักงานนโยบายและแผน ทรัพยากรธรรมชาติ และสิ่งแวดล้อมเพื่อทราบ 	<p>- หากโครงการมีความจำเป็นต้องเปลี่ยนแปลง รายละเอียดโครงการ หรือมาตรการป้องกันและแก้ไข ผลกระทบสิ่งแวดล้อม ตามที่ได้เสนอไว้ในรายงานการ วิเคราะห์ผลกระทบสิ่งแวดล้อมที่ได้รับความเห็นชอบไว้ แล้ว บริษัท ปิ่นทอง อินดัสตรีล ปาร์ค จำกัด จะแจ้ง ให้หน่วยงานที่มีอำนาจหน้าที่ในการพิจารณาอนุมัติหรือ อนุญาตก่อนดำเนินการเปลี่ยนแปลง</p>	- ปฏิบัติตามมาตรการ		

ตารางที่ 3.1 – 1 ตารางแสดงการประเมินด้านสิ่งแวดล้อม (Environmental Compliance Audit) ตามมาตรการป้องกัน และแก้ไขผลกระทบสิ่งแวดล้อม โครงการนิคมอุตสาหกรรมปิ่นทอง โครงการ 1 (ส่วนขยาย) ครั้งที่ 3 ช่วงดำเนินการ (ต่อ)

ผลกระทบสิ่งแวดล้อม	มาตรการป้องกัน และแก้ไขผลกระทบ	รายละเอียดการปฏิบัติ	คุณภาพการปฏิบัติ	สาเหตุ	ข้อเสนอแนะ
1. เรื่องทั่วไป (ต่อ)	<ul style="list-style-type: none"> หากหน่วยงานผู้อนุมัติหรืออนุญาตเห็นว่าการเปลี่ยนแปลงดังกล่าวอาจกระทบต่อสาระสำคัญในรายงานการวิเคราะห์ผลกระทบสิ่งแวดล้อมที่ได้รับความเห็นชอบไว้แล้ว ให้หน่วยงานผู้อนุมัติหรืออนุญาตจัดส่งรายงานการเปลี่ยนแปลงดังกล่าวให้สำนักงานนโยบายและแผนทรัพยากรธรรมชาติและสิ่งแวดล้อม เพื่อเสนอให้คณะกรรมการผู้ชำนาญการพิจารณารายงานการวิเคราะห์ผลกระทบสิ่งแวดล้อม (คชก.) ชุดที่เกี่ยวข้องให้ความเห็นชอบประกอบก่อนดำเนินการเปลี่ยนแปลง และเมื่อโครงการได้รับอนุมัติหรืออนุญาตให้มีการเปลี่ยนแปลง ให้หน่วยงานผู้อนุมัติหรืออนุญาตแจ้งผลการเปลี่ยนแปลงดังกล่าวให้สำนักงานนโยบายและแผนทรัพยากรธรรมชาติและสิ่งแวดล้อมเพื่อทราบ 				

ตารางที่ 3.1 – 1 ตารางแสดงการประเมินด้านสิ่งแวดล้อม (Environmental Compliance Audit) ตามมาตรการป้องกัน และแก้ไขผลกระทบสิ่งแวดล้อม โครงการนิคมอุตสาหกรรมปิ่นทอง โครงการ 1 (ส่วนขยาย) ครั้งที่ 3 ช่วงดำเนินการ (ต่อ)

ผลกระทบสิ่งแวดล้อม	มาตรการป้องกัน และแก้ไขผลกระทบ	รายละเอียดการปฏิบัติ	คุณภาพการปฏิบัติ	สาเหตุ	ข้อเสนอแนะ
1. เรื่องทั่วไป (ต่อ)	<p>- การดำเนินกิจกรรมของโครงการฯ ต้องพิจารณาปฏิบัติตามให้สอดคล้องกับรัฐธรรมนูญแห่งราชอาณาจักรไทย พุทธศักราช 2550 เช่น ด้านการมีส่วนร่วมของประชาชน และการประเมินผลกระทบทางด้านสุขภาพอนามัย หรือกฎหมายอื่นที่เกี่ยวข้องฉบับล่าสุด</p>	<p>- โครงการมีการสำรวจความคิดเห็นของประชาชน ทั้งด้านสิ่งแวดล้อมและสุขภาพเป็นประจำทุกปี โดยในปี 2564 ได้ทำการสำรวจความคิดเห็นของชุมชนโดยรอบโครงการในช่วงเดือน พ.ย. 64</p>	- ปฏิบัติตามมาตรการ		
	<p>- โครงการจะต้องว่าจ้างหน่วยงานกลาง (Third Party) เพื่อดำเนินการตรวจสอบสิ่งแวดล้อมโครงการ (Environmental Compliance Audit) ซึ่งมีประสบการณ์ด้านการตรวจสอบสิ่งแวดล้อมเพื่อทำหน้าที่ดังนี้</p> <ul style="list-style-type: none"> รวบรวมข้อมูลประเภทอุตสาหกรรมที่เข้ามาดำเนินการภายในพื้นที่โครงการว่าเป็นไปตามประเภทของอุตสาหกรรมเป้าหมายที่ระบุในรายงานฯ หรือไม่ รวบรวมข้อมูลโรงงาน ตลอดจนตำแหน่งที่ตั้งโรงงานภายในนิคมอุตสาหกรรม ศึกษา และสรุปลักษณะกระบวนการผลิตของแต่ละโรงงาน เพื่อตรวจสอบคุณภาพน้ำทิ้งและมลพิษทางด้านอากาศ ตลอดจนวิธีบำบัด 	<p>- โครงการได้จัดหาหน่วยงานกลาง คือบริษัท อีสเทิร์น ไทยคอนซัลติ้ง 1992 จำกัด เพื่อดำเนินงานตรวจสอบสิ่งแวดล้อมโครงการในเรื่องต่างๆ ดังต่อไปนี้</p> <ul style="list-style-type: none"> รวบรวม และสรุปผลการปฏิบัติตามมาตรการทั้งหมด รวบรวมปัญหาและอุปสรรค พร้อมให้ข้อเสนอแนะในทางวิชาการที่เป็นไปได้ในทางปฏิบัติ นำเสนอผลการศึกษาทั้งหมดต่อสำนักงานนโยบายและแผนทรัพยากรธรรมชาติและสิ่งแวดล้อม (สผ.) และการนิคมอุตสาหกรรมแห่งประเทศไทย (กนอ.) 	- ปฏิบัติตามมาตรการ		

ตารางที่ 3.1 – 1 ตารางแสดงการประเมินด้านสิ่งแวดล้อม (Environmental Compliance Audit) ตามมาตรการป้องกัน และแก้ไขผลกระทบสิ่งแวดล้อม โครงการนิคมอุตสาหกรรมปิ่นทอง โครงการ 1 (ส่วนขยาย) ครั้งที่ 3 ช่วงดำเนินการ (ต่อ)

ผลกระทบสิ่งแวดล้อม	มาตรการป้องกัน และแก้ไขผลกระทบ	รายละเอียดการปฏิบัติ	คุณภาพการปฏิบัติ	สาเหตุ	ข้อเสนอแนะ
1. เรื่องทั่วไป (ต่อ)	<ul style="list-style-type: none"> รวบรวมและสรุปผลการปฏิบัติตามมาตรการลดผลกระทบสิ่งแวดล้อมทั้งหมด รวบรวมปัญหาและอุปสรรคในการปฏิบัติตามมาตรการต่าง ๆ พร้อมให้ข้อเสนอแนะในเชิงวิชาการที่เป็นไปได้ในทางปฏิบัติ นำเสนอผลการศึกษาทั้งหมดต่อสำนักงานนโยบายและแผนทรัพยากรธรรมชาติและสิ่งแวดล้อม (สผ.) 	<ul style="list-style-type: none"> นอกจากนี้ บริษัท อีสเทิร์นไทยคอนกรีตตั้ง 1992 จำกัด ยังทำหน้าที่ตรวจวัดคุณภาพสิ่งแวดล้อมด้วย โครงการมีการสำรวจประเภทอุตสาหกรรมที่เข้ามาดำเนินการในพื้นที่โครงการ พร้อมทั้งมีการสำรวจชนิด / ปริมาณ ตำแหน่งที่ตั้งโรงงาน ลักษณะและกระบวนการผลิตของโรงงานต่าง ๆ ตั้งแต่โรงงานเริ่มเปิดดำเนินการ โครงการได้จัดส่งรายงาน Environmental Compliance Audit ประจำปี 2564 เรียบร้อยแล้ว 			

ตารางที่ 3.1 – 1 ตารางแสดงการประเมินด้านสิ่งแวดล้อม (Environmental Compliance Audit) ตามมาตรการป้องกัน และแก้ไขผลกระทบสิ่งแวดล้อม โครงการนิคมอุตสาหกรรมปิ่นทอง โครงการ 1 (ส่วนขยาย) ครั้งที่ 3 ช่วงดำเนินการ (ต่อ)

ผลกระทบสิ่งแวดล้อม	มาตรการป้องกัน และแก้ไขผลกระทบ	รายละเอียดการปฏิบัติ	คุณภาพการปฏิบัติ	สาเหตุ	ข้อเสนอแนะ
1. เรื่องทั่วไป (ต่อ)	<p>- โครงการต้องคัดเลือกประเภทและชนิดโรงงานอุตสาหกรรมที่จะเข้ามาตั้งในพื้นที่โครงการ โดยกำหนดกลุ่มอุตสาหกรรมเป้าหมาย ดังต่อไปนี้</p> <ul style="list-style-type: none"> • กลุ่มเกษตรกรรมและผลิตผลจากการเกษตร • กลุ่มเซรามิกและโลหะชั้นกลาง / ชั้นปลาย • กลุ่มอุตสาหกรรมเบา • กลุ่มผลิตภัณฑ์โลหะ เครื่องจักร และอุปกรณ์การขนส่ง • กลุ่มอุตสาหกรรมอิเล็กทรอนิกส์ และเครื่องใช้ไฟฟ้า • กลุ่มเคมีภัณฑ์ กระดาษ และพลาสติก • กลุ่มบริการสาธารณูปโภค หรืออุตสาหกรรมสนับสนุน 	<p>- โครงการได้คัดเลือกประเภทและชนิดโรงงานอุตสาหกรรมที่เข้ามาตั้งในพื้นที่โครงการ เป็นไปตามกลุ่มอุตสาหกรรมเป้าหมายตามที่ระบุไว้ในมาตรการทุกประการ</p>	<p>- ปฏิบัติตามมาตรการ</p>		

ตารางที่ 3.1 – 1 ตารางแสดงการประเมินด้านสิ่งแวดล้อม (Environmental Compliance Audit) ตามมาตรการป้องกัน และแก้ไขผลกระทบสิ่งแวดล้อม โครงการนิคมอุตสาหกรรมปิ่นทอง โครงการ 1 (ส่วนขยาย) ครั้งที่ 3 ช่วงดำเนินการ (ต่อ)

ผลกระทบสิ่งแวดล้อม	มาตรการป้องกัน และแก้ไขผลกระทบ	รายละเอียดการปฏิบัติ	คุณภาพการปฏิบัติ	สาเหตุ	ข้อเสนอแนะ
1. เรื่องทั่วไป (ต่อ)	<ul style="list-style-type: none"> กลุ่มอุตสาหกรรมที่ห้ามตั้ง โรงงานประเภทต่อไปนี้ จะไม่อนุญาตให้เข้ามาดำเนินการในนิคมอุตสาหกรรมฯ เป็นอันตราย <ul style="list-style-type: none"> โรงงานเกี่ยวกับกระดูกสัตว์ โรงงานผลิตเยื่อกระดาษจากไม้ เศษผ้าหรือเส้นใย โรงงานอุตสาหกรรมคลอ – แอลคาไลน์ (Chlor – Alkaline Industry) ที่ใช้โซเดียมคลอไรด์ (NaCl) เป็นวัตถุดิบในการผลิต โซเดียมคาร์บอเนต (Na_2CO_3) โซเดียมไฮดรอกไซด์ (NaOH) กรดไฮโดรคลอริก (HCl) คลอรีน (Cl_2) โซเดียมไฮโปคลอไรต์ (NaOCl) และปูนคลอรีน (Bleaching Powder) โรงงานผลิตสารออกฤทธิ์หรือสารที่ใช้ป้องกันหรือกำจัดศัตรูพืช หรือสัตว์โดยกระบวนการทางเคมี โรงงานผลิต ดัดแปลง ซ่อมแซมวัตถุระเบิด โรงกลั่นปิโตรเลียม หรือโรงแยกก๊าซธรรมชาติ 	<ul style="list-style-type: none"> โรงงานที่เข้ามาตั้งในพื้นที่โครงการจะต้องผ่านการพิจารณาจาก กนอ. ก่อนทุกครั้ง ซึ่งทาง กนอ. จะพิจารณาประเภทโรงงานให้เป็นไปตามมาตรการกำหนด ซึ่งปัจจุบันไม่มีโรงงานที่ห้ามเข้ามาตั้งในพื้นที่โครงการ 	<ul style="list-style-type: none"> ปฏิบัติตามมาตรการ 		

ตารางที่ 3.1 – 1 ตารางแสดงการประเมินด้านสิ่งแวดล้อม (Environmental Compliance Audit) ตามมาตรการป้องกัน และแก้ไขผลกระทบสิ่งแวดล้อม โครงการนิคมอุตสาหกรรมปิ่นทอง โครงการ 1 (ส่วนขยาย) ครั้งที่ 3 ช่วงดำเนินการ (ต่อ)

ผลกระทบสิ่งแวดล้อม	มาตรการป้องกัน และแก้ไขผลกระทบ	รายละเอียดการปฏิบัติ	คุณภาพการปฏิบัติ	สาเหตุ	ข้อเสนอแนะ
1. เรื่องทั่วไป (ต่อ)	<ul style="list-style-type: none"> • โรงงานผลิตกระแสไฟฟ้าโดยใช้ถ่านหินเป็นเชื้อเพลิง • โรงงานผลิตซีเมนต์ • โรงงานผลิตโลหะในขั้นต้น • โรงงานผลิตถ่านไฟฉาย และแบตเตอรี่ • โรงงานผลิตหลอดฟลูออเรสเซนต์ • โรงงานรับซื้อหม้อแบตเตอรี่เก่าเพื่อนำมาหลอมใหม่ • โรงงานผลิตโซดาแอส • โรงงานเกี่ยวกับหนังสือพิมพ์ และฟอก/ย้อมสีหนังสือพิมพ์ • โรงงานฟอก และย้อมสีผ้า หรือสิ่งทอ • โรงงานที่รับกำจัดกากของเสียอันตราย • อุตสาหกรรมในกลุ่มปิโตรเคมี 				
	<p>- หากโครงการต้องการเปลี่ยนแปลงประเภท หรือรับโรงงานดังกล่าวข้างต้นให้เข้ามาตั้งในโครงการให้ส่งข้อมูลรายละเอียด ประเภทลักษณะกระบวนการผลิต และระบบจัดการสิ่งแวดล้อมของโรงงานนั้นๆ ให้สำนักงานนโยบายและแผนทรัพยากรธรรมชาติและสิ่งแวดล้อมพิจารณาเห็นชอบก่อนดำเนินการเปลี่ยนแปลง หรือรับพิจารณาประเภทอุตสาหกรรมนั้นเข้ามาตั้งในโครงการ</p>	<p>- หากโครงการยังไม่มีเปลี่ยนแปลงประเภท หรือรับโรงงานดังกล่าวข้างต้นให้เข้ามาตั้งในพื้นที่โครงการ หากโครงการต้องการเปลี่ยนแปลงประเภท หรือรับโรงงานดังกล่าวข้างต้นให้เข้ามาตั้งในโครงการก็จะส่งข้อมูลรายละเอียด ประเภทลักษณะกระบวนการผลิต และระบบจัดการสิ่งแวดล้อมให้ สผ. พิจารณาเห็นชอบก่อนดำเนินการเปลี่ยนแปลง</p>	- ปฏิบัติตามมาตรการ		

ตารางที่ 3.1 – 1 ตารางแสดงการประเมินด้านสิ่งแวดล้อม (Environmental Compliance Audit) ตามมาตรการป้องกัน และแก้ไขผลกระทบสิ่งแวดล้อม โครงการนิคมอุตสาหกรรมปิ่นทอง โครงการ 1 (ส่วนขยาย) ครั้งที่ 3 ช่วงดำเนินการ (ต่อ)

ผลกระทบสิ่งแวดล้อม	มาตรการป้องกัน และแก้ไขผลกระทบ	รายละเอียดการปฏิบัติ	คุณภาพการปฏิบัติ	สาเหตุ	ข้อเสนอแนะ
1. เรื่องทั่วไป (ต่อ)	- โรงงานที่อยู่ในข่ายประเภทและขนาดที่ต้องจัดทำรายงานวิเคราะห์ผลกระทบสิ่งแวดล้อม ตามประกาศกระทรวงทรัพยากรธรรมชาติและสิ่งแวดล้อม ตามมาตรา 46 และ 51 แห่ง พรบ. ส่งเสริมและรักษาคุณภาพสิ่งแวดล้อมแห่งชาติ พ.ศ. 2535 จะต้องจัดทำรายงานการวิเคราะห์ผลกระทบสิ่งแวดล้อม เพื่อยื่นเสนอต่อ สผ. เพื่อพิจารณาตามขั้นตอน	- ปัจจุบันภายในโครงการไม่มีโรงงานที่อยู่ในข่ายต้องจัดทำรายงานการวิเคราะห์ผลกระทบสิ่งแวดล้อม หากมีโรงงานที่เข้าข่ายต้องจัดทำรายงานวิเคราะห์ผลกระทบสิ่งแวดล้อมจะปฏิบัติตามมาตรการ ที่กำหนดไว้ทันที	- ปฏิบัติตามมาตรการ		
	- เจ้าของโรงงานต้องกรอกรายละเอียดข้อมูลอัตราการใช้น้ำของโรงงานในแบบสำรวจข้อมูลพื้นฐานด้านสิ่งแวดล้อมของโรงงาน เพื่อนำข้อมูลโรงงานไปวางแผนก่อสร้างระบบสาธารณูปโภคและสาธารณูปการต่อไป	- โรงงานที่จะเข้ามาตั้งในโครงการจะต้องกรอกรายละเอียด ข้อมูล อัตราการใช้น้ำตั้งแต่ก่อนเข้ามาตั้งโรงงาน และผ่านการพิจารณาเห็นชอบจาก กนอ. ก่อน และหลังจากที่โรงงานเปิดดำเนินการแล้ว ทางโครงการมีการบันทึกปริมาณการใช้น้ำประปาของแต่ละโรงงาน ภายในโครงการเป็นประจำทุกเดือน	- ปฏิบัติตามมาตรการ		
	- เมื่อโครงการพิจารณาแล้วว่าโรงงานอยู่ในเงื่อนไขที่โครงการจะรับเข้ามาตั้งได้ โครงการจะทำสัญญาซื้อขาย ซึ่งภายในสัญญาจะมีการกำหนดอัตราการใช้น้ำประปาของโรงงานรายโรงไว้ เพื่อเป็นการกำกับและควบคุมให้โรงงานดังกล่าวใช้น้ำประปาตามที่กำหนดไว้ในสัญญาอย่างเคร่งครัด	- ภายหลังจากที่โรงงานเปิดดำเนินการแล้ว ทางโครงการได้บันทึกปริมาณการใช้น้ำประปาในแต่ละเดือนไว้ เพื่อเป็นการควบคุมให้โรงงานใช้น้ำประปาตามที่กำหนดไว้ในสัญญา	- ปฏิบัติตามมาตรการ		

ตารางที่ 3.1 – 1 ตารางแสดงการประเมินด้านสิ่งแวดล้อม (Environmental Compliance Audit) ตามมาตรการป้องกัน และแก้ไขผลกระทบสิ่งแวดล้อม โครงการนิคมอุตสาหกรรมปิ่นทอง โครงการ 1 (ส่วนขยาย) ครั้งที่ 3 ช่วงดำเนินการ (ต่อ)

ผลกระทบสิ่งแวดล้อม	มาตรการป้องกัน และแก้ไขผลกระทบ	รายละเอียดการปฏิบัติ	คุณภาพการปฏิบัติ	สาเหตุ	ข้อเสนอแนะ
1. เรื่องทั่วไป (ต่อ)	- หากมีการเปลี่ยนแปลงลักษณะ หรือกระบวนการผลิต หรือขยายโรงงานในนิคมอุตสาหกรรมฯ ให้เจ้าของโรงงาน รวบรวมข้อมูลรายละเอียดที่เปลี่ยนแปลงนั้นให้โครงการ และ กนอ. พิจารณาเห็นชอบก่อนดำเนินการ	- โรงงานที่มีการเปลี่ยนแปลงลักษณะ หรือกระบวนการผลิตหรือขยายโรงงานในนิคมฯ ต้องแจ้งรายละเอียดให้โครงการและกนอ.พิจารณาเห็นชอบก่อนดำเนินการ	- ปฏิบัติตามมาตรการ		
	- โรงงานที่จะเข้ามาดำเนินการในนิคมอุตสาหกรรมฯ จะต้องปฏิบัติตามมาตรฐาน และข้อกำหนดสำหรับการ ประกอบกิจการในนิคมอุตสาหกรรมฯ ซึ่งจะเป็น เอกสารแนบท้ายสัญญาซื้อขาย และจะต้องกรอก รายละเอียดในแบบสำรวจข้อมูลพื้นฐานด้านสิ่งแวดล้อม สำหรับโรงงานก่อนเข้ามาตั้งในพื้นที่โครงการ	- โครงการได้แจ้งประเภทของโรงงานที่จะเข้ามา ดำเนินการให้ทางกนอ.ได้ทำการตรวจสอบและอนุมัติ โรงงานจึงจะสามารถเข้ามาดำเนินการได้ และโรงงาน ต้องปฏิบัติตามมาตรฐานและข้อกำหนดสำหรับประกอบ กิจการตามเอกสารแนบท้ายสัญญาซื้อขาย และต้อง กรอกรายละเอียดในแบบสำรวจข้อมูลพื้นฐานด้าน สิ่งแวดล้อมด้วย	- ปฏิบัติตามมาตรการ		
	- โรงงานที่จะเข้ามาตั้งในบริเวณพื้นที่โดยรอบที่ดินบุคคลอื่น ต้องเป็นอุตสาหกรรมที่ก่อให้เกิดมลพิษต่ำ ได้แก่ <ul style="list-style-type: none"> กลุ่มอุตสาหกรรมเบา กลุ่มผลิตภัณฑ์โลหะ เครื่องจักร และอุปกรณ์ขนส่ง กลุ่มอุตสาหกรรมอิเล็กทรอนิกส์ และเครื่องใช้ไฟฟ้า กลุ่มบริการสาธารณูปโภค 	- กนอ./โครงการจะทำการคัดเลือกโรงงานที่จะเข้ามาตั้ง ในพื้นที่โดยรอบที่ดินบุคคลอื่นให้เป็นประเภทกลุ่ม อุตสาหกรรมเบา และก่อให้เกิดมลพิษต่ำ	- ปฏิบัติตามมาตรการ		

ตารางที่ 3.1 – 1 ตารางแสดงการประเมินด้านสิ่งแวดล้อม (Environmental Compliance Audit) ตามมาตรการป้องกัน และแก้ไขผลกระทบสิ่งแวดล้อม โครงการนิคมอุตสาหกรรมปิ่นทอง โครงการ 1 (ส่วนขยาย) ครั้งที่ 3 ช่วงดำเนินการ (ต่อ)

ผลกระทบสิ่งแวดล้อม	มาตรการป้องกัน และแก้ไขผลกระทบ	รายละเอียดการปฏิบัติ	คุณภาพการปฏิบัติ	สาเหตุ	ข้อเสนอแนะ
1. เรื่องทั่วไป (ต่อ)	- หากโรงงานใดมีพื้นที่อยู่ติดลำรางสาธารณะ ต้องเว้นระยะถอยร่นจากแนวลำรางสาธารณะตามที่กฎหมายกำหนดไว้	- โรงงานที่มีพื้นที่ติดลำรางสาธารณะ จะเว้นระยะถอยร่นจากแนวลำรางสาธารณะตามที่กฎหมายกำหนดไว้	- ปฏิบัติตามมาตรการ		
2. ทรัพยากรกายภาพ 2.1 คุณภาพอากาศ	- โรงงานที่เข้ามาตั้งในพื้นที่โครงการ ต้องเสนอข้อมูลแหล่งกำเนิดอากาศเสีย (ถ้ามี) ต่อโครงการ และแต่ละโรงงานจะต้องมีระบบระบายมลพิษทางอากาศไม่เกินค่ามาตรฐานคุณภาพอากาศ ดังนี้	- โรงงานที่มีแหล่งกำเนิดอากาศเสีย เสนอข้อมูลดังกล่าวให้ กนอ. อนุมัติก่อนดำเนินการก่อสร้างโรงงานอยู่แล้ว และโรงงานจะดำเนินการตรวจวัดคุณภาพอากาศจากปล่องระบายอากาศเป็นประจำทุกปี และส่งผลให้ กนอ. เพื่อเป็นการควบคุมไม่ให้ค่าเกินมาตรฐานตามที่กฎหมายกำหนด ปัจจุบันมีโรงงานที่มีปล่องระบายจำนวน 37 โรงงาน ซึ่งทั้ง 37 โรงงาน ได้ส่งผลการตรวจวัดให้ กนอ. ทราบ	- ปฏิบัติตามมาตรการ		
	1. พื้นที่โครงการปัจจุบัน มีพื้นที่อุตสาหกรรม 787.87 ไร่ - โครงการต้องควบคุม ดูแล และจัดสรรอัตราภาระบายมลพิษทางอากาศ ได้แก่ ฝุ่นละออง, SO ₂ , NO ₂ จากพื้นที่โครงการนิคมอุตสาหกรรมปิ่นทอง เดิมเนื้อที่ = 787.87 ไร่ ให้เป็นไปตามค่าที่ได้จากการคำนวณด้วยแบบจำลองทางคณิตศาสตร์	- กนอ. / โครงการได้ทำการควบคุมดูแลโรงงานที่มีการระบายมลพิษทางอากาศเป็นไปตามที่มาตรการกำหนด	- ปฏิบัติตามมาตรการ		

ตารางที่ 3.1 – 1 ตารางแสดงการประเมินด้านสิ่งแวดล้อม (Environmental Compliance Audit) ตามมาตรการป้องกัน และแก้ไขผลกระทบสิ่งแวดล้อม โครงการนิคมอุตสาหกรรมปิ่นทอง โครงการ 1 (ส่วนขยาย) ครั้งที่ 3 ช่วงดำเนินการ (ต่อ)

ผลกระทบสิ่งแวดล้อม	มาตรการป้องกัน และแก้ไขผลกระทบ	รายละเอียดการปฏิบัติ	คุณภาพการปฏิบัติ	สาเหตุ	ข้อเสนอแนะ
2.1 คุณภาพอากาศ (ต่อ)	<p>ทั้งนี้ โครงการได้เผื่อค่าลงจากค่าสูงสุดที่โครงการสามารถระบายออกสู่บรรยากาศได้อีกร้อยละ 10 (Safety Factor) โดยมีรายละเอียดดังนี้</p> <p>1. ฝุ่น (TSP) กำหนดให้มีค่าอัตราการระบาย ดังนี้</p> <p>ความสูงปล่อง 10 เมตร มีค่าไม่เกิน 1.121 กิโลกรัม/ไร่/วัน</p> <p>ความสูงปล่อง 20 เมตร มีค่าไม่เกิน 2.427 กิโลกรัม/ไร่/วัน</p> <p>ความสูงปล่อง 30 เมตร มีค่าไม่เกิน 4.149 กิโลกรัม/ไร่/วัน</p> <p>ความสูงปล่อง 40 เมตร มีค่าไม่เกิน 6.186 กิโลกรัม/ไร่/วัน</p> <p>ความสูงปล่อง 50 เมตร มีค่าไม่เกิน 8.339 กิโลกรัม/ไร่/วัน</p> <p>ความสูงปล่อง 60 เมตร มีค่าไม่เกิน 10.423 กิโลกรัม/ไร่/วัน</p> <p>2. SO₂ กำหนดให้มีค่าอัตราการระบาย ดังนี้</p> <p>ความสูงปล่อง 10 เมตร มีค่าไม่เกิน 1.522 กิโลกรัม/ไร่/วัน</p> <p>ความสูงปล่อง 20 เมตร มีค่าไม่เกิน 3.331 กิโลกรัม/ไร่/วัน</p>				

ตารางที่ 3.1 – 1 ตารางแสดงการประเมินด้านสิ่งแวดล้อม (Environmental Compliance Audit) ตามมาตรการป้องกัน และแก้ไขผลกระทบสิ่งแวดล้อม โครงการนิคมอุตสาหกรรมปิ่นทอง โครงการ 1 (ส่วนขยาย) ครั้งที่ 3 ช่วงดำเนินการ (ต่อ)

ผลกระทบสิ่งแวดล้อม	มาตรการป้องกัน และแก้ไขผลกระทบ	รายละเอียดการปฏิบัติ	คุณภาพการปฏิบัติ	สาเหตุ	ข้อเสนอแนะ
2.1 คุณภาพอากาศ (ต่อ)	ความสูงปล่อง 30 เมตร มีค่าไม่เกิน 5.693 กิโลกรัม/ไร่/วัน				
	ความสูงปล่อง 40 เมตร มีค่าไม่เกิน 8.499 กิโลกรัม/ไร่/วัน				
	ความสูงปล่อง 50 เมตร มีค่าไม่เกิน 11.44 กิโลกรัม/ไร่/วัน				
	ความสูงปล่อง 60 เมตร มีค่าไม่เกิน 14.301 กิโลกรัม/ไร่/วัน				
	3. NO ₂ กำหนดให้มีค่าอัตราการระบาย ดังนี้				
	ความสูงปล่อง 10 เมตร มีค่าไม่เกิน 0.534 กิโลกรัม/ไร่/วัน				
	ความสูงปล่อง 20 เมตร มีค่าไม่เกิน 1.137 กิโลกรัม/ไร่/วัน				
	ความสูงปล่อง 30 เมตร มีค่าไม่เกิน 1.949 กิโลกรัม/ไร่/วัน				
	ความสูงปล่อง 40 เมตร มีค่าไม่เกิน 2.735 กิโลกรัม/ไร่/วัน				
	ความสูงปล่อง 50 เมตร มีค่าไม่เกิน 3.59 กิโลกรัม/ไร่/วัน				
	ความสูงปล่อง 60 เมตร มีค่าไม่เกิน 4.299 กิโลกรัม/ไร่/วัน				

ตารางที่ 3.1 – 1 ตารางแสดงการประเมินด้านสิ่งแวดล้อม (Environmental Compliance Audit) ตามมาตรการป้องกัน และแก้ไขผลกระทบสิ่งแวดล้อม โครงการนิคมอุตสาหกรรมปิ่นทอง โครงการ 1 (ส่วนขยาย) ครั้งที่ 3 ช่วงดำเนินการ (ต่อ)

ผลกระทบสิ่งแวดล้อม	มาตรการป้องกัน และแก้ไขผลกระทบ	รายละเอียดการปฏิบัติ	คุณภาพการปฏิบัติ	สาเหตุ	ข้อเสนอแนะ
2.1 คุณภาพอากาศ (ต่อ)	- โครงการต้องคัดเลือกประเภทโรงงานอุตสาหกรรมที่จะเข้ามาตั้งในโครงการเพื่อควบคุมอัตราการระบายมลพิษทางอากาศของโครงการให้สอดคล้องกับข้อกำหนดอัตราการระบายอากาศที่เสนอไว้	- โครงการคัดเลือกประเภทอุตสาหกรรมตามที่ระบุไว้ในมาตรการฯ ซึ่งโรงงานส่วนใหญ่ที่เข้ามาตั้งในพื้นที่โครงการเป็นประเภทอุตสาหกรรมเบาและก่อให้เกิดมลพิษต่ำ	- ปฏิบัติตามมาตรการ		
	- จัดทำคู่มือในการตรวจสอบภาระการระบายมลพิษที่สามารถระบายออกต่อหน่วย พื้นที่ตามที่โครงการเสนอแนะไว้ และเปรียบเทียบโดยการยกตัวอย่างเพื่อให้ผู้ประกอบการโรงงานสามารถออกแบบระบบการจัดการมลพิษทางอากาศให้สอดคล้องกับรายงานการวิเคราะห์ผลกระทบสิ่งแวดล้อม	- ทางโครงการมีการจัดทำคู่มือการตรวจสอบภาระการระบายมลพิษให้กับผู้ประกอบการโรงงานแล้ว ทั้งนี้ ทาง กนอ. / โครงการ ได้แจ้งข้อกำหนดให้ผู้ประกอบการทราบตั้งแต่ขั้นตอนการทำสัญญาแล้ว	- ปฏิบัติตามมาตรการ		
	- โครงการต้องกำหนดให้โรงงานที่ตั้งอยู่ภายในนิคมฯ จะต้องมีการตรวจวัดการระบายมลพิษจากปล่องของโรงงาน โดยที่การตรวจวัดจะต้องนำเสนอผลการตรวจวัดในหน่วยของอัตราการระบายมลพิษอย่างน้อยปีละ 2 ครั้ง และนำเสนอผลการตรวจวัดไปเปรียบเทียบกับอัตราการระบายมลพิษทางอากาศ ตามข้อกำหนดของโครงการและมาตรฐานประกาศกระทรวงอุตสาหกรรม และถ้าหากโรงงานมีการเปลี่ยนแปลงใดๆ ที่จะมีผลต่อปริมาณและลักษณะสมบัติของมลพิษทางอากาศที่โรงงานระบายออกสู่อากาศ โรงงานต้องแจ้งให้โครงการทราบเพื่อใช้ข้อมูลดังกล่าวในการควบคุม และจัดสรรอัตราการระบายมลพิษทางอากาศในพื้นที่โครงการต่อไป	- โรงงานที่มีปล่องระบายได้ดำเนินการตรวจวัดคุณภาพอากาศในปล่องระบายตามมาตรการกำหนด และหากมีโรงงานมีการเปลี่ยนแปลงใดๆ ที่จะมีผลต่อปริมาณ และลักษณะสมบัติของมลพิษทางอากาศที่โรงงานระบายออกสู่อากาศ โรงงานต้องแจ้งให้ กนอ. / โครงการทราบเพื่อใช้ข้อมูลดังกล่าวในการควบคุม และจัดสรรอัตราการระบายมลพิษทางอากาศในพื้นที่โครงการต่อไป	- ปฏิบัติตามมาตรการ		

ตารางที่ 3.1 – 1 ตารางแสดงการประเมินด้านสิ่งแวดล้อม (Environmental Compliance Audit) ตามมาตรการป้องกัน และแก้ไขผลกระทบสิ่งแวดล้อม โครงการนิคมอุตสาหกรรมปิ่นทอง โครงการ 1 (ส่วนขยาย) ครั้งที่ 3 ช่วงดำเนินการ (ต่อ)

ผลกระทบสิ่งแวดล้อม	มาตรการป้องกัน และแก้ไขผลกระทบ	รายละเอียดการปฏิบัติ	คุณภาพการปฏิบัติ	สาเหตุ	ข้อเสนอแนะ
2.1 คุณภาพอากาศ (ต่อ)	<p>2. พื้นที่ส่วนขยาย มีพื้นที่อุตสาหกรรม 412 ไร่</p> <p>- โครงการ และ กนอ. ต้องควบคุมดูแล และจัดสรรอัตราการระบายมลพิษทางอากาศรวมของพื้นที่ส่วนขยายของโครงการ หรือ Total Loading ได้แก่ ฝุ่นละออง, SO₂ และ NO₂ จากพื้นที่โรงงานต่าง ๆ ที่จะเข้ามาตั้งให้ไม่เกินอัตราการระบายรวม ดังนี้</p> <ul style="list-style-type: none"> • ฝุ่นละออง (TSP) ไม่เกิน 1,139.10 กิโลกรัม / วัน • ก๊าซซัลเฟอร์ไดออกไซด์ (SO₂) ไม่เกิน 1452.35 กิโลกรัม / วัน • ก๊าซไนโตรเจนไดออกไซด์ (NO₂) ไม่เกิน 238.07 กิโลกรัม / วัน 	<p>- โครงการ และ กนอ. จะควบคุมและจัดสรรอัตราการระบายมลพิษให้กับโรงงานที่จะเข้ามาตั้งในพื้นที่ส่วนขยายไม่ให้เกิดอัตราการระบายที่กำหนดไว้</p>	- ปฏิบัติตามมาตรการ		
	<p>- กำหนดความสูงปล่องของโรงงานทั่วไปที่เข้ามาตั้งในพื้นที่ส่วนขยาย ต้องไม่น้อยกว่า 20 เมตร และกรณีที่พื้นที่ส่วนขยายมีความประสงค์ที่จะเปลี่ยนแปลงความสูงของปล่องหรือขยายพื้นที่โครงการในอนาคต ให้ศึกษาและทบทวนอัตราการระบายใหม่ให้สอดคล้องกับความสามารถในการรองรับมลพิษทางอากาศ (Carrying Capacity)</p>	<p>- โครงการและกนอ. ได้กำหนดความสูงของปล่องของโรงงานทั่วไปที่เข้ามาตั้งในพื้นที่ส่วนขยายต้องไม่น้อยกว่า 20 เมตร</p>	- ปฏิบัติตามมาตรการ		

ตารางที่ 3.1 – 1 ตารางแสดงการประเมินด้านสิ่งแวดล้อม (Environmental Compliance Audit) ตามมาตรการป้องกัน และแก้ไขผลกระทบสิ่งแวดล้อม โครงการนิคมอุตสาหกรรมปิ่นทอง โครงการ 1 (ส่วนขยาย) ครั้งที่ 3 ช่วงดำเนินการ (ต่อ)

ผลกระทบสิ่งแวดล้อม	มาตรการป้องกัน และแก้ไขผลกระทบ	รายละเอียดการปฏิบัติ	คุณภาพการปฏิบัติ	สาเหตุ	ข้อเสนอแนะ
2.1 คุณภาพอากาศ (ต่อ)	- โครงการจะต้องเก็บรวบรวมข้อมูลอัตราการระบายของโรงงานที่เข้ามาตั้ง พร้อมจัดทำข้อมูล Loading สะสมที่ใช้ไปแล้ว และ Loading ที่คงเหลือในหน่วยกิโลกรัม / วัน เพื่อพิจารณารับโรงงานที่มีอัตราการระบายมลพิษทางอากาศ (Carrying Capacity)	- โครงการจัดทำข้อมูล Loading สะสมที่ใช้ไปแล้ว พบว่ามีอัตราการระบายมลพิษไม่เกิน Total Loading ที่กำหนดไว้	- ปฏิบัติตามมาตรการ		
	- โรงงานที่เข้ามาอยู่ในพื้นที่โครงการต้องเสนอรายละเอียดของสารเคมีที่ใช้ในกระบวนการผลิตรวมถึงประสิทธิภาพของระบบควบคุม ซึ่งระบบดังกล่าวจะต้องเหมาะสมกับชนิดของมลพิษทางอากาศที่เกิดขึ้นจากโรงงานนั้น ๆ	- ทางโครงการได้กำหนดให้โรงงานต่าง ๆ ที่จะเข้ามาตั้งในพื้นที่โครงการต้องเสนอรายละเอียดของสารเคมีที่ใช้ในกระบวนการผลิต รวมถึงประสิทธิภาพของระบบควบคุมต่อกนอ. และโครงการก่อนทุกครั้ง	- ปฏิบัติตามมาตรการ		
	- เสนอมาตรการควบคุมดูแลให้โรงงานที่มีการใช้เชื้อเพลิงชนิดต่าง ๆ ให้ปฏิบัติตามข้อกำหนดของหน่วยงานที่เกี่ยวข้อง รวมไปถึงวิธีการกักเก็บที่ถูกต้องตามกฎหมาย	- โครงการได้เสนอมาตรการควบคุมดูแลให้โรงงานมีการใช้เชื้อเพลิงชนิดต่าง ๆ ให้ปฏิบัติตามข้อกำหนดของหน่วยงานที่เกี่ยวข้อง รวมไปถึงวิธีการกักเก็บที่ถูกต้องตามกฎหมายแล้ว	- ปฏิบัติตามมาตรการ		
	- จัดทำทำเนียบรายชื่อโรงงานอุตสาหกรรม พร้อมทั้งอัตราการระบายมลพิษทางอากาศของแต่ละโรงงาน และรายงานให้สำนักงานนโยบายและแผนทรัพยากรธรรมชาติและสิ่งแวดล้อม และ กนอ. ทราบทุก 6 เดือน	- มีการจัดทำทำเนียบรายชื่อโรงงานอุตสาหกรรมแล้ว พร้อมทั้งรวบรวมข้อมูลอัตราการระบายมลพิษทางอากาศของแต่ละโรงงาน และรายงานให้สำนักงานนโยบายและแผนทรัพยากรธรรมชาติและสิ่งแวดล้อม และ กนอ. ทราบทุก 6 เดือน	- ปฏิบัติตามมาตรการ		

ตารางที่ 3.1 – 1 ตารางแสดงการประเมินด้านสิ่งแวดล้อม (Environmental Compliance Audit) ตามมาตรการป้องกัน และแก้ไขผลกระทบสิ่งแวดล้อม โครงการนิคมอุตสาหกรรมปิ่นทอง โครงการ 1 (ส่วนขยาย) ครั้งที่ 3 ช่วงดำเนินการ (ต่อ)

ผลกระทบสิ่งแวดล้อม	มาตรการป้องกัน และแก้ไขผลกระทบ	รายละเอียดการปฏิบัติ	คุณภาพการปฏิบัติ	สาเหตุ	ข้อเสนอแนะ
2.1 คุณภาพอากาศ (ต่อ)	- ควบคุมค่าความเข้มข้นของมลสารที่ระบายออกจากปล่องของโรงงาน (ก๊าซซัลเฟอร์ไดออกไซด์, ก๊าซไนโตรเจนไดออกไซด์ และฝุ่นละออง) จะต้องเป็นไปตามมาตรฐานประกาศกระทรวงอุตสาหกรรมล่าสุด	- โรงงานที่มีปล่องระบายได้ทำการตรวจวัดค่าความเข้มข้นของมลสารที่ระบายออกจากปล่องเป็นประจำทุกปี และส่งผลการตรวจวัดให้ กนอ. พิจารณาแล้ว	- ปฏิบัติตามมาตรการ		
	- โรงงานที่จะเข้ามาดำเนินการในพื้นที่โครงการจะต้องสำรวจในเบื้องต้นก่อนว่าโรงงานของตนมีการใช้เชื้อเพลิง หรือมีกระบวนการผลิตใดๆ ที่จะเป็นแหล่งกำเนิดมลพิษทางอากาศหรือไม่ ถ้ามีต้องเปรียบเทียบค่าอัตราการระบายที่คาดว่าโรงงานจะปล่อยออกมาเปรียบเทียบกับค่าอัตราการระบายที่กำหนดให้ที่ระดับความสูงปล่องต่างๆ หากพบว่าค่าอัตราการระบายของโรงงานมีค่าอัตราการระบายสูงกว่าอัตราการระบายที่โครงการกำหนด เจ้าของโรงงานจะต้องหาแนวทางในการลดค่าอัตราการระบายให้มีค่าอยู่ในเกณฑ์อัตราการระบายที่โครงการกำหนด ทั้งนี้ การบริหารจัดการต้องคำนึงถึงปริมาณมลพิษรวมของโครงการ (Total Loading) จะต้องไม่เกินค่าที่กำหนดไว้	- โรงงานที่จะเข้ามาดำเนินการภายในพื้นที่โครงการจะต้องสำรวจในเบื้องต้นก่อนว่าโรงงานของตนมีการใช้เชื้อเพลิง หรือมีกระบวนการผลิตใดๆ ที่จะเป็นแหล่งกำเนิดมลพิษทางอากาศหรือไม่ ถ้ามีก็ต้องเปรียบเทียบค่าอัตราการระบายที่คาดว่าโรงงานจะปล่อยออกมาเปรียบเทียบกับค่าอัตราการระบายที่กำหนดให้ที่ระดับความสูงปล่องต่างๆ พบว่ามีอัตราการระบายมลพิษไม่เกิน Total Loading ที่กำหนดไว้	- ปฏิบัติตามมาตรการ		

ตารางที่ 3.1 – 1 ตารางแสดงการประเมินด้านสิ่งแวดล้อม (Environmental Compliance Audit) ตามมาตรการป้องกัน และแก้ไขผลกระทบสิ่งแวดล้อม โครงการนิคมอุตสาหกรรมปิ่นทอง โครงการ 1 (ส่วนขยาย) ครั้งที่ 3 ช่วงดำเนินการ (ต่อ)

ผลกระทบสิ่งแวดล้อม	มาตรการป้องกัน และแก้ไขผลกระทบ	รายละเอียดการปฏิบัติ	คุณภาพการปฏิบัติ	สาเหตุ	ข้อเสนอแนะ
2.1 คุณภาพอากาศ (ต่อ)	- โครงการต้องควบคุมดูแลให้โรงงานที่มีการใช้น้ำมันเตาเป็นเชื้อเพลิงให้ใช้น้ำมันเตาที่มีคุณภาพเป็นไปตามเกณฑ์ที่กำหนดตามประกาศกรมธุรกิจพลังงาน	- กนอ./โครงการจะควบคุมดูแลให้โรงงานที่มีการใช้น้ำมันเตาเป็นเชื้อเพลิงให้ใช้น้ำมันเตาที่มีคุณภาพเป็นไปตามเกณฑ์ที่กำหนด ตามประกาศกรมธุรกิจพลังงาน	- ปฏิบัติตามมาตรการ		
	- โครงการต้องคัดเลือกประเภทโรงงานอุตสาหกรรมที่จะเข้ามาตั้งในโครงการ เพื่อควบคุมอัตราการระบายมลพิษทางอากาศของโครงการให้สอดคล้องกับข้อกำหนดอัตราการระบายอากาศที่เสนอไว้	- โรงงานที่จะเข้ามาตั้งต้องผ่านการพิจารณาจาก กนอ. ก่อน เพื่อเป็นการคัดเลือกประเภทโรงงานอุตสาหกรรมให้มีอัตราการระบายมลพิษสอดคล้องกับข้อกำหนดอัตราการระบายอากาศที่เสนอไว้	- ปฏิบัติตามมาตรการ		
	- โรงงานที่จะเข้ามาดำเนินการภายในพื้นที่โครงการ จะต้องตรวจสอบประเภทของโรงงานที่จะเข้ามาขอใช้พื้นที่ในเบื้องต้นก่อนว่ามีแหล่งกำเนิดมลพิษทางอากาศที่มีอัตราการระบายสูงกว่าค่าที่กำหนดไว้หรือไม่ เพื่อหามาตรการในการจัดประเภทของโรงงานที่สามารถเข้ามาตั้งในพื้นที่โครงการ หรืออาจจะบริหารจัดการให้มีการใช้สิทธิซื้อขายมลพิษระหว่างโรงงานที่มีค่าอัตราการระบายเกินกว่าค่าที่กำหนดกับโรงงานที่ไม่มีแหล่งกำเนิดมลพิษ ซึ่งเป็นวิธีบริหารจัดการเชิงเศรษฐศาสตร์ที่สามารถนำมาประยุกต์ใช้ได้ในอนาคตสำหรับพื้นที่โครงการ	- โรงงานต้องผ่านการพิจารณาตรวจสอบโดยกนอ. ในเบื้องต้นเกี่ยวกับอัตราการระบายมลพิษทางอากาศเพื่อดูว่าสูงกว่าค่าที่กำหนดไว้หรือไม่ เพื่อหามาตรการในการจัดประเภทของโรงงานที่สามารถเข้ามาตั้งในพื้นที่โครงการ หรืออาจจะบริหารจัดการใช้สิทธิซื้อขายมลพิษระหว่างโรงงานที่มีค่าอัตราการระบายเกินกว่าค่าที่กำหนดกับโรงงานที่ไม่มีแหล่งกำเนิดมลพิษ แต่ในปัจจุบันยังไม่มีการใช้สิทธิซื้อขายมลพิษระหว่างโรงงาน	- ปฏิบัติตามมาตรการ		

ตารางที่ 3.1 – 1 ตารางแสดงการประเมินด้านสิ่งแวดล้อม (Environmental Compliance Audit) ตามมาตรการป้องกัน และแก้ไขผลกระทบสิ่งแวดล้อม โครงการนิคมอุตสาหกรรมปิ่นทอง โครงการ 1 (ส่วนขยาย) ครั้งที่ 3 ช่วงดำเนินการ (ต่อ)

ผลกระทบสิ่งแวดล้อม	มาตรการป้องกัน และแก้ไขผลกระทบ	รายละเอียดการปฏิบัติ	คุณภาพการปฏิบัติ	สาเหตุ	ข้อเสนอแนะ
2.1 คุณภาพอากาศ (ต่อ)	- กำหนดให้มีการตรวจสอบอัตราการระบายมลพิษทางอากาศของแต่ละโรงงานเมื่อดำเนินการผลิตเพื่อเปรียบเทียบกับอัตราการปล่อยมลพิษทางอากาศที่โรงงานแจ้งไว้	- โครงการ และกนอ. จะเป็นผู้ตรวจสอบอัตราการระบายมลพิษทางอากาศของแต่ละโรงงานเมื่อดำเนินการผลิต เพื่อเปรียบเทียบกับอัตราการปล่อยมลพิษทางอากาศที่โรงงานแจ้งไว้	- ปฏิบัติตามมาตรการ		
	- แนะนำหรือกำหนดให้โรงงานทุกแห่งภายในพื้นที่โครงการที่มีการใช้เชื้อเพลิง ใช้ก๊าซธรรมชาติ และ LPG เป็นเชื้อเพลิงหลัก	- โครงการและกนอ. ได้แนะนำให้โรงงานที่มีการใช้เชื้อเพลิงใช้ก๊าซธรรมชาติ และ LPG เป็นเชื้อเพลิงหลักแล้ว	- ปฏิบัติตามมาตรการ		
	- โครงการต้องกำหนดให้โรงงานที่ตั้งอยู่ภายในนิคมฯ แจ้งรายละเอียดของสารเคมี (VOCs) ที่ใช้ภายในโรงงาน และตรวจสอบอัตราการระบายสารเคมี (VOCs) ดังกล่าวให้เป็นไปตามมาตรฐานคุณภาพอากาศในสถานประกอบการ ซึ่งอยู่ในมาตรฐานความปลอดภัยในการทำงานเกี่ยวกับภาวะแวดล้อมที่ประกาศโดยกระทรวงมหาดไทยออกตามความในประกาศของคณะปฏิวัติ ฉบับที่ 103 ลงวันที่ 30 พฤษภาคม 2520 หรือกฎหมายอื่นที่เกี่ยวข้องฉบับล่าสุด	- โรงงานที่มีการใช้สารเคมีในกระบวนการผลิตได้ทำการแจ้งรายละเอียดของสารเคมี (VOCs) ที่ใช้ภายในโรงงาน และตรวจสอบอัตราการระบายสารเคมี (VOCs) ตามที่กฎหมายกำหนดแล้ว และได้ส่งผลการตรวจวัดดังกล่าวให้ กนอ./โครงการ รับทราบทุกปี	- ปฏิบัติตามมาตรการ		

ตารางที่ 3.1 – 1 ตารางแสดงการประเมินด้านสิ่งแวดล้อม (Environmental Compliance Audit) ตามมาตรการป้องกัน และแก้ไขผลกระทบสิ่งแวดล้อม โครงการนิคมอุตสาหกรรมปิ่นทอง โครงการ 1 (ส่วนขยาย) ครั้งที่ 3 ช่วงดำเนินการ (ต่อ)

ผลกระทบสิ่งแวดล้อม	มาตรการป้องกัน และแก้ไขผลกระทบ	รายละเอียดการปฏิบัติ	คุณภาพการปฏิบัติ	สาเหตุ	ข้อเสนอแนะ
2.2 ระดับเสียง	- กำหนดให้โรงงานที่จะเข้ามาตั้งในโครงการต้องมี มาตรการลดระดับเสียงดังจากแหล่งกำเนิด เช่น ควบคุมให้ โรงงานมีการปรับปรุงกระบวนการผลิตให้มีระดับเสียงลดลง การติดตั้งวัสดุดูดซับเสียงภายในโรงงาน แยกติดตั้งอุปกรณ์ที่ ทำให้เกิดเสียงดังไว้ต่างหาก หรือในห้องปิด บำรุงรักษา อุปกรณ์ให้อยู่ในสภาพที่ดีตลอดเวลาเพื่อลดค่าระดับเสียง จากแหล่งกำเนิด	- กำหนดให้โรงงานทุกโรง ต้องเสนอแบบแปลนการ ก่อสร้างโรงงานให้ กนอ. ตรวจสอบก่อนการก่อสร้าง โรงงานเพื่อให้เป็นไปตามข้อกำหนด	- ปฏิบัติตามมาตรการ		
	- กำหนดให้โรงงานที่มีแหล่งกำเนิดเสียงในระดับสูง ก่อสร้างอาคารด้วยวัสดุดูดซับเสียงที่เหมาะสม หรือปลูก ต้นไม้รอบพื้นที่โรงงาน เพื่อเป็นแนวกันเสียงที่จะกระทบต่อ ชุมชน หรือพื้นที่โดยรอบ	- กำหนดให้โรงงานที่มีแหล่งกำเนิดเสียงในระดับสูง ก่อสร้างอาคารด้วยวัสดุดูดซับเสียงที่เหมาะสม หรือปลูก ต้นไม้รอบพื้นที่โรงงาน เพื่อเป็นแนวกันเสียงที่จะกระทบ ต่อชุมชน หรือพื้นที่โดยรอบ โดยระบุตามแบบแปลน ของการก่อสร้างโรงงานที่ขออนุญาตก่อสร้างโรงงาน	- ปฏิบัติตามมาตรการ		
	- กำหนดให้โรงงานที่อาจมีแหล่งกำเนิดเสียงในระดับสูง ให้ตั้งอยู่ด้านในพื้นที่โครงการ และหลีกเลี่ยงทำเลที่ตั้ง ที่อยู่ริมพื้นที่โครงการ เพื่อลดผลกระทบจากระดับเสียงของ โรงงาน	- โรงงานที่มีแหล่งกำเนิดเสียงในระดับสูงจะกำหนดให้ ตั้งอยู่ด้านในพื้นที่โครงการ	- ปฏิบัติตามมาตรการ		
	- กำหนดแนวกันชน (Buffer Zone) เพื่อดูดซับเสียงของ นิคมฯ กว้าง 10 เมตร ตลอดแนวพื้นที่โครงการฯ	- โครงการได้กั้นพื้นที่ไว้สำหรับแนว Buffer Zone ความกว้าง 10 เมตร	- ปฏิบัติตามมาตรการ		

ตารางที่ 3.1 – 1 ตารางแสดงการประเมินด้านสิ่งแวดล้อม (Environmental Compliance Audit) ตามมาตรการป้องกัน และแก้ไขผลกระทบสิ่งแวดล้อม โครงการนิคมอุตสาหกรรมปิ่นทอง โครงการ 1 (ส่วนขยาย) ครั้งที่ 3 ช่วงดำเนินการ (ต่อ)

ผลกระทบสิ่งแวดล้อม	มาตรการป้องกัน และแก้ไขผลกระทบ	รายละเอียดการปฏิบัติ	คุณภาพการปฏิบัติ	สาเหตุ	ข้อเสนอแนะ
2.2 ระดับเสียง (ต่อ)	- กำหนดให้โครงการฯ ทำการประเมินระดับเสียงริมรั้วโครงการฯ อยู่ในระดับไม่เกิน 70 เดซิเบล (เอ)	- ทำการตรวจติดตามตามมาตรการกำหนดแล้ว พบว่าระดับเสียงบริเวณ สำนักงานโครงการนิคม (N2) มีค่า ไม่เกิน 70 เดซิเบล(เอ)	- ปฏิบัติตามมาตรการ		
	- ทำการตรวจวัดเสียงรบกวนของชุมชนอย่างต่อเนื่องปีละ 2 ครั้งๆ ละ 3 วันต่อเนื่อง และนำข้อมูลดังกล่าวมาวางแผนเพื่อกำหนดมาตรการป้องกันเพิ่มเติมในอนาคต	- โครงการได้ทำการตรวจวัดเสียงรบกวนของชุมชนอย่างต่อเนื่องตามมาตรการกำหนด ผลการตรวจวัดมีเสียงรบกวนเกิดขึ้นบางช่วงเวลา ทั้งนี้เนื่องจากบริเวณจุดตรวจวัดเป็นแหล่งชุมชน/ที่อยู่อาศัย/ห้องพักสำหรับเช่า ซึ่งอาจทำให้ผลการตรวจวัดระดับเสียงรบกวนได้ บางช่วงเวลา แต่อย่างไรก็ตามจากผลการตรวจวัดระดับเสียงโดยทั่วไปของทั้ง 5 สถานี มีค่าอยู่ในเกณฑ์มาตรฐานกำหนด ซึ่งทางโครงการได้ทำการตรวจวัดระดับเสียงโดยทั่วไปอย่างต่อเนื่องมาโดยตลอดเพื่อเป็นการเฝ้าระวังไม่ให้เกิดการดำเนินงานของโครงการส่งผลกระทบต่อชุมชนโดยรอบ	- ปฏิบัติตามมาตรการ		

ตารางที่ 3.1 – 1 ตารางแสดงการประเมินด้านสิ่งแวดล้อม (Environmental Compliance Audit) ตามมาตรการป้องกัน และแก้ไขผลกระทบสิ่งแวดล้อม โครงการนิคมอุตสาหกรรมปิ่นทอง โครงการ 1 (ส่วนขยาย) ครั้งที่ 3 ช่วงดำเนินการ (ต่อ)

ผลกระทบสิ่งแวดล้อม	มาตรการป้องกัน และแก้ไขผลกระทบ	รายละเอียดการปฏิบัติ	คุณภาพการปฏิบัติ	สาเหตุ	ข้อเสนอแนะ
2.3 คุณภาพน้ำ	1. มาตรการทั่วไปในการคัดเลือกและตรวจสอบโรงงานก่อนเข้ามาดำเนินการ - โครงการต้องคัดเลือกประเภทของโรงงานอุตสาหกรรมที่จะเข้ามาตั้งเป็นประเภทที่ไม่มีของเสียที่มีโลหะหนักเกินกว่าเกณฑ์กำหนด	- ก.นอ./โครงการจะคัดเลือกเฉพาะโรงงานประเภทที่ไม่มีของเสียที่มีโลหะหนักเกินกว่าเกณฑ์กำหนดให้เข้ามาตั้งในพื้นที่โครงการเท่านั้น ปัจจุบันยังไม่พบโรงงานที่มีโลหะหนักเกินกว่าเกณฑ์กำหนด	- ปฏิบัติตามมาตรการ		
	- โครงการต้องไม่รับโรงงานอุตสาหกรรมที่อาจมีน้ำเสียเคมีปนเปื้อนโดยไม่มีระบบบำบัดน้ำเสียทางเคมีภายในโรงงานเพื่อบำบัดน้ำเสียเบื้องต้นให้ได้มาตรฐานน้ำทิ้งที่นิคมอุตสาหกรรมกำหนดโดยเด็ดขาด	- โครงการจะไม่รับโรงงานอุตสาหกรรมที่มีน้ำเสียเคมีปนเปื้อนแล้วไม่มีระบบบำบัดน้ำเสียเคมีภายในโรงงานเด็ดขาด ซึ่งปัจจุบันยังไม่มีโรงงานที่มีน้ำเสียเคมีปนเปื้อนภายในโครงการ	- ปฏิบัติตามมาตรการ		
	- ปฏิบัติตามแผนการจัดการคุณภาพน้ำทิ้ง และมาตรการควบคุมคุณภาพน้ำเสียของโครงการอย่างเคร่งครัดทุกขั้นตอน ดังนี้ • ตรวจสอบข้อมูลโรงงานเบื้องต้นว่าอยู่ในเงื่อนไขที่นิคมอุตสาหกรรมฯ รับได้	- ปฏิบัติตามแผนการจัดการคุณภาพน้ำทิ้งและมาตรการควบคุมคุณภาพน้ำเสียของโครงการอย่างเคร่งครัดทุกขั้นตอน ดังนี้ • โดยโครงการได้ทำการตรวจสอบข้อมูลโรงงานตั้งแต่ขั้นตอนแรกของการซื้อขายว่าอยู่ในเงื่อนไขที่นิคมอุตสาหกรรมฯ รับได้	- ปฏิบัติตามมาตรการ		

ตารางที่ 3.1 – 1 ตารางแสดงการประเมินด้านสิ่งแวดล้อม (Environmental Compliance Audit) ตามมาตรการป้องกัน และแก้ไขผลกระทบสิ่งแวดล้อม โครงการนิคมอุตสาหกรรมปิ่นทอง โครงการ 1 (ส่วนขยาย) ครั้งที่ 3 ช่วงดำเนินการ (ต่อ)

ผลกระทบสิ่งแวดล้อม	มาตรการป้องกัน และแก้ไขผลกระทบ	รายละเอียดการปฏิบัติ	คุณภาพการปฏิบัติ	สาเหตุ	ข้อเสนอแนะ
2.3 คุณภาพน้ำ (ต่อ)	<ul style="list-style-type: none"> ตรวจสอบข้อมูลโรงงานก่อนก่อสร้าง โดยโรงงานมีหน้าที่ส่งมอบแบบแปลนรายละเอียดการคำนวณ และเครื่องจักรของระบบบำบัดน้ำเสียให้โครงการและกนอ. ตรวจสอบความถูกต้อง เพื่อบันทึกก่อนการดำเนินการก่อสร้าง กำหนดให้โรงงานมีหน้าที่ส่งมอบแบบก่อสร้าง และผลการทดลองเดินระบบบำบัดน้ำเสียให้โครงการ และกนอ. พิจารณาก่อนเปิดดำเนินการ 	<ul style="list-style-type: none"> โรงงานต้องส่งมอบแบบแปลนการ ก่อสร้างโรงงานให้กนอ.ทำการตรวจสอบความถูกต้องก่อนดำเนินการก่อสร้าง เมื่อการก่อสร้างแล้วเสร็จ กนอ.จะเข้าตรวจสอบอีกครั้งว่าการก่อสร้างถูกต้องตามแบบที่ได้เสนอไว้หรือไม่ 			
	- โครงการต้องตรวจสอบ และควบคุมคุณภาพน้ำเสียจากโรงงานต่างๆ ที่จะส่งเข้าสู่ระบบบำบัดน้ำเสียส่วนกลางให้เป็นไปตามเงื่อนไขและความสามารถที่ระบบบำบัดน้ำเสียส่วนกลางสามารถรองรับได้ และหากมีการเปลี่ยนแปลงใดๆ ที่จะมีผลกระทบต่อปริมาณและลักษณะของน้ำเสีย ต้องแจ้งให้โครงการทราบ เพื่อป้องกันผลเสียต่อประสิทธิภาพการบำบัดน้ำเสียรวม	- โครงการได้ตรวจสอบ และควบคุมโดยทำการเก็บตัวอย่างน้ำไปตรวจทุกเดือน กรณีที่ไม่เป็นไปตามเงื่อนไขที่กำหนดครั้งแรกโครงการจะทำการปรับตามอัตราที่กำหนดทันที และแจ้งผลการตรวจวัดผ่านทาง Web Online (Envi Services) ให้ทำการปรับปรุงคุณภาพน้ำให้มีค่าเป็นไปตามเงื่อนไข และความสามารถที่ระบบบำบัดน้ำเสียส่วนกลางสามารถรองรับได้	- ปฏิบัติตามมาตรการ		
	- โครงการต้องกำหนดให้โรงงานอุตสาหกรรมที่น้ำเสียมีลักษณะสมบัติเกินมาตรฐานน้ำเสียของโรงงานอุตสาหกรรมที่ยอมให้ระบายเข้าสู่ระบบบำบัดน้ำเสียส่วนกลางของโครงการ ตามข้อกำหนดสำหรับการประกอบการในนิคมอุตสาหกรรมต้องจัดทำระบบบำบัดน้ำเสียเบื้องต้น เพื่อบำบัดน้ำเสียให้ได้ตามข้อกำหนดของโครงการ	- โครงการได้กำหนดให้โรงงานปฏิบัติตามข้อกำหนด และข้อปฏิบัติของผู้ประกอบการในนิคมฯ หากโรงงานมีน้ำเสียที่มีลักษณะสมบัติ เกินมาตรฐานที่กำหนดต้องจัดทำระบบบำบัดน้ำเสียเบื้องต้นให้ได้ตามข้อกำหนดของโครงการ	- ปฏิบัติตามมาตรการ		

ตารางที่ 3.1 – 1 ตารางแสดงการประเมินด้านสิ่งแวดล้อม (Environmental Compliance Audit) ตามมาตรการป้องกัน และแก้ไขผลกระทบสิ่งแวดล้อม โครงการนิคมอุตสาหกรรมปิ่นทอง โครงการ 1 (ส่วนขยาย) ครั้งที่ 3 ช่วงดำเนินการ (ต่อ)

ผลกระทบสิ่งแวดล้อม	มาตรการป้องกัน และแก้ไขผลกระทบ	รายละเอียดการปฏิบัติ	คุณภาพการปฏิบัติ	สาเหตุ	ข้อเสนอแนะ
2.3 คุณภาพน้ำ (ต่อ)	- โรงงานต้องจัดให้มีบ่อพักน้ำทิ้งหลังบำบัดจากกระบวนการผลิตที่มีระยะเวลาเก็บกักอย่างน้อย 1 วัน เพื่อตรวจสอบคุณภาพน้ำเสียให้ได้มาตรฐานที่โครงการกำหนดก่อนระบายเข้าสู่ระบบรวบรวมน้ำเสียส่วนกลางของโครงการ	- โครงการได้แจ้งโรงงานที่มีระบบบำบัดน้ำเสียเบื้องต้นให้มีบ่อพักน้ำทิ้งหลังการบำบัดมีระยะเวลาเก็บกักอย่างน้อย 1 วันเพื่อพักน้ำก่อนระบายเข้าสู่ระบบรวบรวมน้ำเสียส่วนกลาง และทางโครงการได้ติดตามตรวจสอบคุณภาพน้ำของโรงงาน ทุกโรง เดือนละ 1 ครั้ง	- ปฏิบัติตามมาตรการ		
	- จัดทำแผนลดปริมาณการใช้น้ำ/ปริมาณน้ำทิ้งที่ผ่านการบำบัดของโครงการตามปริมาณน้ำเสียที่เกิดขึ้น และเพื่อลดการระบายน้ำทิ้ง ให้น้อยที่สุด	- โครงการจัดให้มีแผนลดปริมาณการใช้น้ำ และได้นำน้ำที่ผ่านการบำบัดแล้วมาใช้รดน้ำต้นไม้ภายในพื้นที่โครงการ	- ปฏิบัติตามมาตรการ		
	2. ระบบรวบรวมน้ำเสีย - โครงการต้องกำหนดให้โรงงานก่อสร้างท่อรวบรวมน้ำเสียเคมีแยกจากท่อน้ำเสียทางชีวภาพภายในโรงงานออกจากรันโดยเด็ดขาด	- เนื่องจากปัจจุบันยังไม่มีโรงงานที่มีน้ำเสียเคมีปนเปื้อน จึงยังไม่มีการก่อสร้างดังกล่าว แต่หากมีโรงงานที่มีน้ำเสียเคมีปนเปื้อนเข้ามาตั้งทางโครงการจะปฏิบัติตามมาตรการกำหนดทันที	- ปฏิบัติตามมาตรการ		
	- โครงการต้องกำหนดให้โรงงานแยกระบบระบายน้ำเสียออกจากกระบบระบายน้ำฝนโดยเด็ดขาด และต้องป้องกันไม่ให้ น้ำเสียไหลลงสู่ลำรางสาธารณะ หรือระบบระบายน้ำฝนของโครงการ	- กนอ./โครงการได้มีการตรวจสอบระบบก่อสร้างและควบคุมให้โรงงานแยกระบบระบาย น้ำเสียออกจากกระบบระบายน้ำฝนโดยเด็ดขาด	- ปฏิบัติตามมาตรการ		

ตารางที่ 3.1 - 1 ตารางแสดงการประเมินด้านสิ่งแวดล้อม (Environmental Compliance Audit) ตามมาตรการป้องกัน และแก้ไขผลกระทบสิ่งแวดล้อม โครงการนิคมอุตสาหกรรมปิ่นทอง โครงการ 1 (ส่วนขยาย) ครั้งที่ 3 ช่วงดำเนินการ (ต่อ)

ผลกระทบสิ่งแวดล้อม	มาตรการป้องกัน และแก้ไขผลกระทบ	รายละเอียดการปฏิบัติ	คุณภาพการปฏิบัติ	สาเหตุ	ข้อเสนอแนะ
2.3 คุณภาพน้ำ (ต่อ)	- โครงการต้องกำหนดให้โรงงานต้องก่อสร้างระบบระบายน้ำเสียอย่างมิดชิด สะอาด และไม่ส่งกลิ่นเหม็นเป็นที่รังเกียจ	- แบบแปลนการก่อสร้างต่างๆ ต้องถูกตรวจสอบโดยโครงการและกนอ. ก่อนและหลังการก่อสร้าง เพื่อให้เป็นไปตามข้อกำหนดในมาตรการลดผลกระทบสิ่งแวดล้อม	- ปฏิบัติตามมาตรการ		
	- โครงการต้องควบคุม ดูแลการต่อท่อระบายน้ำเสียของโรงงานกับท่อบรรณน้ำเสียของโครงการ โดยจะต้องต่อลงที่ตำแหน่งที่เหมาะสมตามที่นิคมอุตสาหกรรม ได้จัดเตรียมหรือกำหนดไว้	- โครงการได้ควบคุม ดูแลการต่อท่อระบายน้ำเสียให้เป็นไปตามที่ออกแบบไว้ โดยโรงงานจะต้องกรอกแบบฟอร์มการขออนุญาตเชื่อมต่อท่อระบายน้ำเสียโรงงานกับท่อน้ำเสียส่วนกลางของนิคมอุตสาหกรรมฯ เพื่อรายงานให้โครงการทราบก่อนดำเนินการ	- ปฏิบัติตามมาตรการ		
	- โครงการต้องกำหนดให้โรงงานจัดสร้าง Inspection Manhole ตรงตำแหน่งที่จะบรรจบท่อระบายน้ำเสียของโรงงานกับท่อบรรณน้ำเสียของนิคมอุตสาหกรรม	- โครงการได้กำหนดให้โรงงานจัดสร้าง Inspection Manhole ตรงตำแหน่งที่จะบรรจบท่อระบายน้ำเสียของโรงงานกับท่อบรรณน้ำเสียของนิคมอุตสาหกรรมฯ ซึ่งแบบแปลนการก่อสร้างต่างๆ ต้องถูกตรวจสอบโดยกนอ. ก่อนการก่อสร้าง เพื่อให้เป็นไปตามข้อกำหนดในมาตรการลดผลกระทบสิ่งแวดล้อม	- ปฏิบัติตามมาตรการ		
	- ควบคุมดูแลกิจกรรมต่างๆ ภายในนิคมอุตสาหกรรมให้อยู่ในสภาพเรียบร้อย โดยเฉพาะการระบายน้ำทิ้งของโรงงานรายโรงเพื่อป้องกันไม่ให้เกิดการปนเปื้อนลงสู่แหล่งน้ำ ผิวดินที่ไหลผ่านพื้นที่โครงการ	- โครงการมีเจ้าหน้าที่ตรวจสอบ และควบคุมกิจกรรมต่างๆ ภายในนิคมฯ เป็นประจำทุกวัน โดยเฉพาะการระบายน้ำทิ้งของโรงงานรายโรง เพื่อป้องกันไม่ให้เกิดการปนเปื้อนลงสู่แหล่งน้ำผิวดินที่ไหลผ่านพื้นที่โครงการ	- ปฏิบัติตามมาตรการ		

ตารางที่ 3.1 – 1 ตารางแสดงการประเมินด้านสิ่งแวดล้อม (Environmental Compliance Audit) ตามมาตรการป้องกัน และแก้ไขผลกระทบสิ่งแวดล้อม โครงการนิคมอุตสาหกรรมปิ่นทอง โครงการ 1 (ส่วนขยาย) ครั้งที่ 3 ช่วงดำเนินการ (ต่อ)

ผลกระทบสิ่งแวดล้อม	มาตรการป้องกัน และแก้ไขผลกระทบ	รายละเอียดการปฏิบัติ	คุณภาพการปฏิบัติ	สาเหตุ	ข้อเสนอแนะ
2.3 คุณภาพน้ำ (ต่อ)	3. ระบบบำบัดน้ำเสียส่วนกลางทางชีวภาพ 1) ขนาด และความสามารถของระบบบำบัดน้ำเสีย - โครงการต้องจัดให้มีระบบบำบัดน้ำเสียส่วนกลางทางชีวภาพแบบตะกอนเร่ง (Activated Sludge) มีขนาดและความสามารถในการบำบัดน้ำเสียสูงสุด ไม่น้อยกว่า 3,700 ลบ.ม./วัน เพื่อรับน้ำเสียจากเขตอุตสาหกรรม เขตพักอาศัย เขตพาณิชยกรรม และสำนักงาน	- โครงการได้จัดให้มีระบบบำบัดน้ำเสียส่วนกลางทางชีวภาพแบบตะกอนเร่ง (Activated Sludge) เรียบร้อยแล้ว โดยปัจจุบันมีขนาด 4,000 ลบ.ม./วัน (ดำเนินการเพิ่มขนาดระบบบำบัดน้ำเสีย ตั้งแต่เดือนกรกฎาคม 2558) เพื่อรองรับปริมาณน้ำเสียที่เกิดขึ้นได้อย่างเพียงพอ	- ปฏิบัติตามมาตรการ		
	- กำหนดมาตรฐานน้ำทิ้งจากโรงงานรายโรงก่อนระบายลงสู่ระบบบำบัดน้ำเสียส่วนกลางให้เป็นไปตามประกาศการนิคมอุตสาหกรรมแห่งประเทศไทย ที่ 78/2554 เรื่อง หลักเกณฑ์ทั่วไปในการระบายน้ำเสียเข้าสู่ระบบบำบัดน้ำเสียส่วนกลางของนิคมอุตสาหกรรมฯ หรือกฎหมายอื่นที่เกี่ยวข้อง	- มีการกำหนดมาตรฐานน้ำทิ้งจากโรงงานรายโรงก่อนระบายลงสู่ระบบบำบัดน้ำเสียส่วนกลางแล้ว	- ปฏิบัติตามมาตรการ		
	- กำหนดให้เริ่มก่อสร้างระบบบำบัดน้ำเสียแห่งใหม่ทันทีที่มีปริมาณน้ำเสียมากกว่าร้อยละ 70 ของแห่งเดิม	- ระบบบำบัดน้ำเสียปัจจุบันมีขนาด 4,000 ลบ.ม./วัน (ดำเนินการเพิ่มขนาดระบบบำบัดน้ำเสีย ตั้งแต่เดือนกรกฎาคม 2558) เพื่อรองรับปริมาณน้ำเสียที่เกิดขึ้นได้อย่างเพียงพอ	- ปฏิบัติตามมาตรการ		

ตารางที่ 3.1 – 1 ตารางแสดงการประเมินด้านสิ่งแวดล้อม (Environmental Compliance Audit) ตามมาตรการป้องกัน และแก้ไขผลกระทบสิ่งแวดล้อม โครงการนิคมอุตสาหกรรมปิ่นทอง โครงการ 1 (ส่วนขยาย) ครั้งที่ 3 ช่วงดำเนินการ (ต่อ)

ผลกระทบสิ่งแวดล้อม	มาตรการป้องกัน และแก้ไขผลกระทบ	รายละเอียดการปฏิบัติ	คุณภาพการปฏิบัติ	สาเหตุ	ข้อเสนอแนะ
2.3 คุณภาพน้ำ (ต่อ)	<p>2) การกำกับดูแล</p> <p>- โครงการต้องควบคุมคุณภาพน้ำทิ้งหลังการบำบัด โดยมีค่าบีโอดีไม่เกิน 20 มก./ล. ของแข็งแขวนลอยไม่เกิน 50 มก./ล. น้ำมันและไขมัน ไม่เกิน 5 มก./ล. และโลหะหนักทุกชนิดให้มีค่าเป็นไปตามประกาศกระทรวงวิทยาศาสตร์ เทคโนโลยีและสิ่งแวดล้อม ฉบับที่ 3 (พ.ศ. 2539) เรื่อง กำหนดมาตรฐานควบคุมการระบายน้ำทิ้งจากแหล่งกำเนิดประเภทโรงงานอุตสาหกรรมและนิคมอุตสาหกรรม หรือกฎหมายอื่นที่เกี่ยวข้องฉบับล่าสุด ก่อนนำไปใช้ประโยชน์ในการรดพื้นที่สีเขียวของโครงการ และระบายสู่ห้วยบ้านนา</p>	<p>- เก็บน้ำทิ้งหลังผ่านการบำบัดไปวิเคราะห์เป็นประจำทุกเดือน ซึ่งผลการตรวจวิเคราะห์มีค่าอยู่ในเกณฑ์มาตรฐานกำหนด</p>	- ปฏิบัติตามมาตรการ		
	<p>- ให้ติดตั้งเครื่องมือวัดอัตราการไหลของน้ำเสียก่อนเข้าระบบและหลังออกจากระบบบำบัดน้ำเสียส่วนกลาง เพื่อนำผลมาใช้เปรียบเทียบระดับน้ำเข้า-ออก รวมทั้งให้โครงการบันทึกปริมาณน้ำทิ้งที่นำไปใช้ประโยชน์ในพื้นที่สีเขียวของโครงการ พร้อมทั้งรายงานผลดังกล่าวให้สำนักงานนโยบายและแผนทรัพยากรธรรมชาติและสิ่งแวดล้อม และกนอ. ทราบทุก 6 เดือน</p>	<p>- โครงการได้ติดตั้งเครื่องมือวัดอัตราการไหล (Flow meter) ของน้ำเสียก่อนเข้าระบบบำบัดน้ำเสียส่วนกลาง ส่วนหลังออกจากระบบบำบัดน้ำเสียส่วนกลางโครงการได้ติดตั้งติดตั้งเวย์ร์ (WEIR) แทนเครื่องมือวัดอัตราการไหลของน้ำเสียทั้งนี้โครงการได้มีการเปลี่ยนแปลงปรับปรุงการคำนวณปริมาณน้ำเข้า – ออกระบบบำบัดให้เป็นระบบออนไลน์ รวมทั้งได้บันทึกปริมาณน้ำทิ้งที่นำไปใช้ประโยชน์ในพื้นที่สีเขียว ซึ่งโครงการรายงานผลดังกล่าวให้สผ. และกนอ. ทราบทุก 6 เดือน</p>	- ปฏิบัติตามมาตรการ		

ตารางที่ 3.1 – 1 ตารางแสดงการประเมินด้านสิ่งแวดล้อม (Environmental Compliance Audit) ตามมาตรการป้องกัน และแก้ไขผลกระทบสิ่งแวดล้อม โครงการนิคมอุตสาหกรรมปิ่นทอง โครงการ 1 (ส่วนขยาย) ครั้งที่ 3 ช่วงดำเนินการ (ต่อ)

ผลกระทบสิ่งแวดล้อม	มาตรการป้องกัน และแก้ไขผลกระทบ	รายละเอียดการปฏิบัติ	คุณภาพการปฏิบัติ	สาเหตุ	ข้อเสนอแนะ
2.3 คุณภาพน้ำ (ต่อ)	- ดูแลการวิเคราะห์น้ำทิ้งของโรงงานรายโรง โดยเฉลี่ยรายเดือนหากมีค่าการตรวจวิเคราะห์เกินมาตรฐานมากกว่า 2 ครั้ง โรงงานจะต้องเสียค่าปรับตามอัตราที่โครงการกำหนด	- ตรวจวิเคราะห์คุณภาพน้ำทิ้งโรงงานเป็นประจำทุกเดือน หากพบว่าผลเกินมาตรฐาน ทางโครงการจะเข้าตรวจสอบสาเหตุ ปัญหาที่เกิดขึ้นและให้คำแนะนำวิธีการแก้ไขเพื่อป้องกันคุณภาพน้ำเสียของโรงงานในเดือนถัดไป และจะมีการคิดคำนวณค่าปรับบำบัดน้ำเสียตามอัตราที่กำหนดและมีแจ้งผลการตรวจวัดคุณภาพน้ำทิ้งของโรงงานทุกเดือน ผ่านทาง Web Online (ENVI Services) เพื่อให้ทางโรงงานได้ทราบผลการตรวจวัด และตรวจติดตามปรับปรุงคุณภาพน้ำให้มีค่าเป็นไปตามเงื่อนไขและความสามารถที่ระบบบำบัดน้ำเสียส่วนกลางสามารถรองรับได้	- ปฏิบัติตามมาตรการ		
	- จัดให้มีเจ้าหน้าที่ที่มีความรู้ ประสบการณ์ และความชำนาญในการควบคุม ดูแลระบบบำบัดน้ำเสียส่วนกลางให้ทำงานได้อย่างมีประสิทธิภาพ และเป็นไปตามข้อกำหนดที่ออกแบบไว้	- โครงการได้ว่าจ้างบริษัท อีสเทิร์นไทยคอนซัลติ้ง 1992 จำกัด ซึ่งขึ้นทะเบียนเป็นผู้ควบคุม ระบบบำบัดมลพิษทางน้ำประเภทนิติบุคคลจากกรมโรงงานอุตสาหกรรมเรียบร้อยแล้ว ทะเบียนเลขที่ บ.123-48-004	- ปฏิบัติตามมาตรการ		

ตารางที่ 3.1 – 1 ตารางแสดงการประเมินด้านสิ่งแวดล้อม (Environmental Compliance Audit) ตามมาตรการป้องกัน และแก้ไขผลกระทบสิ่งแวดล้อม โครงการนิคมอุตสาหกรรมปิ่นทอง โครงการ 1 (ส่วนขยาย) ครั้งที่ 3 ช่วงดำเนินการ (ต่อ)

ผลกระทบสิ่งแวดล้อม	มาตรการป้องกัน และแก้ไขผลกระทบ	รายละเอียดการปฏิบัติ	คุณภาพการปฏิบัติ	สาเหตุ	ข้อเสนอแนะ
	<p>3) การจัดการน้ำทิ้งภายหลังการบำบัด</p> <p>- โครงการจะนำน้ำทิ้งหลังผ่านการบำบัดมาปรับปรุงคุณภาพก่อนนำไปใช้ประโยชน์ในการรดต้นไม้/สนามหญ้าภายในพื้นที่สีเขียว และพื้นที่กันชน และล้างถนนภายในโครงการ ประมาณ 1,439 ลบ.ม./วัน ส่วนที่เหลือประมาณ 758 ลบ.ม./วัน จะระบายลงสู่ห้วยบ้านนา อย่างไรก็ตามโครงการจะไม่ระบาย น้ำมากกว่าที่ขออนุญาตไว้ตามรายงานการวิเคราะห์ผลกระทบสิ่งแวดล้อม โครงการนิคมอุตสาหกรรมปิ่นทอง (ส่วนขยาย) ที่อนุญาตไว้ให้ระบายน้ำได้ไม่เกิน 2,197 ลบ.ม./วัน</p>	<p>- โครงการได้ทำการปรับปรุงคุณภาพน้ำให้มีค่าเป็นไปตามมาตรฐานก่อนนำไปใช้ประโยชน์โดยใช้รถบรรทุกน้ำจากบ่อ Holding Pond มาใช้รดต้นไม้สนามหญ้าภายในพื้นที่สีเขียว และ แนวกันชนภายในพื้นที่ ส่วนปริมาณที่เหลือได้ระบายลงสู่ห้วยบ้านนา</p>	<p>- ปฏิบัติตามมาตรการ</p>		

ตารางที่ 3.1 – 1 ตารางแสดงการประเมินด้านสิ่งแวดล้อม (Environmental Compliance Audit) ตามมาตรการป้องกัน และแก้ไขผลกระทบสิ่งแวดล้อม โครงการนิคมอุตสาหกรรมปิ่นทอง โครงการ 1 (ส่วนขยาย) ครั้งที่ 3 ช่วงดำเนินการ (ต่อ)

ผลกระทบสิ่งแวดล้อม	มาตรการป้องกัน และแก้ไขผลกระทบ	รายละเอียดการปฏิบัติ	คุณภาพการปฏิบัติ	สาเหตุ	ข้อเสนอแนะ
2.3 คุณภาพน้ำ (ต่อ)	- จัดบันทึกปริมาณน้ำทั้งภายหลังการบำบัดที่นำกลับไปใช้ประโยชน์ในพื้นที่สีเขียวของโครงการฯ เพื่อให้ทราบแนวโน้มของปริมาณการใช้น้ำในกิจกรรมดังกล่าว	- โครงการได้ทำการบันทึกปริมาณน้ำทั้งที่ผ่านการบำบัดนำกลับมาใช้ประโยชน์ในพื้นที่สีเขียว	- ปฏิบัติตามมาตรการ		
	4. ระบบบำบัดน้ำเสียทางเคมี 1) ขนาด และความสามารถของระบบ - โครงการจะต้องจัดให้มีระบบบำบัดน้ำเสียส่วนกลางทางเคมี (Central Chemical Treatment Plant) ขนาด 100 ลบ.ม./วัน ซึ่งแยกออกจากระบบบำบัดน้ำเสียส่วนกลางแบบชีวภาพ ทั้งนี้ โครงการได้จัดให้มีระบบบำบัดน้ำเสียส่วนกลางทางเคมี เพื่อเป็นระบบสำรองกรณีที่โรงงานมีเหตุฉุกเฉินเท่านั้น	- ปัจจุบันโครงการยังไม่มีก่อสร้างระบบบำบัดน้ำเสียทางเคมี เนื่องจากไม่มีโรงงานที่มีน้ำเสียเคมีปนเปื้อนเข้ามาตั้งในโครงการ ทั้งนี้โครงการได้สำรองพื้นที่ ไว้แล้ว ส่วนสภาพการใช้ประโยชน์ที่ดินสำหรับจัดสร้างระบบบำบัดน้ำเสียส่วนกลางทางเคมีในอนาคตทางโครงการได้สำรองพื้นที่ และมีผังแสดงระบบบำบัดน้ำเสียส่วนกลางทางเคมีไว้เรียบร้อยแล้ว	- ปฏิบัติตามมาตรการ		
	2) การกำกับดูแล - โครงการต้องกำหนดให้มีปริมาณโลหะหนักในน้ำเสียจากโรงงานอุตสาหกรรมที่อาจมีน้ำเสียปนเปื้อนก่อนที่ระบายเข้าสู่ระบบบำบัดน้ำเสียส่วนกลาง เป็นดังนี้ * สังกะสี ไม่เกิน 5.0 มิลลิกรัม/ลิตร * โครเมียม ชนิด Hexavalent ไม่เกิน 0.25 มิลลิกรัม/ลิตร ชนิด Trivalent ไม่เกิน 0.75 มิลลิกรัม/ลิตร	- ปัจจุบันโครงการยังไม่มีโรงงานที่มีน้ำเสียปนเปื้อนโลหะหนัก แต่ถ้ามี่โรงงานดังกล่าว ทางโครงการจะทำการควบคุมโรงงานตามมาตรการทันที	- ปฏิบัติตามมาตรการ		

ตารางที่ 3.1 – 1 ตารางแสดงการประเมินด้านสิ่งแวดล้อม (Environmental Compliance Audit) ตามมาตรการป้องกัน และแก้ไขผลกระทบสิ่งแวดล้อม โครงการนิคมอุตสาหกรรมปิ่นทอง โครงการ 1 (ส่วนขยาย) ครั้งที่ 3 ช่วงดำเนินการ (ต่อ)

ผลกระทบสิ่งแวดล้อม	มาตรการป้องกัน และแก้ไขผลกระทบ	รายละเอียดการปฏิบัติ	คุณภาพการปฏิบัติ	สาเหตุ	ข้อเสนอแนะ
2.3 คุณภาพน้ำ (ต่อ)	<ul style="list-style-type: none"> * สารหนู (As) ไม่เกิน 0.25 มิลลิกรัม/ลิตร * ทองแดง (Cu) ไม่เกิน 2.0 มิลลิกรัม/ลิตร *ปรอท (Hg) ไม่เกิน 0.005 มิลลิกรัม/ลิตร * แคดเมียม (Cd) ไม่เกิน 0.03 มิลลิกรัม/ลิตร * ตะกั่ว (Pb) ไม่เกิน 0.2 มิลลิกรัม/ลิตร * แบเรียม (Ba) ไม่เกิน 1.0 มิลลิกรัม/ลิตร * ซีเลเนียม (Se) ไม่เกิน 0.02 มิลลิกรัม/ลิตร * นิกเกิล (Ni) ไม่เกิน 1.0 มิลลิกรัม/ลิตร * แมงกานีส (Mn) ไม่เกิน 5.0 มิลลิกรัม/ลิตร * เงิน (Ag) ไม่เกิน 1.0 มิลลิกรัม/ลิตร 				
	- กำหนดให้โรงงานที่อาจมีน้ำเสียปนเปื้อนเคมี สุ่มตรวจปริมาณโลหะหนักทุกชนิดที่มีในน้ำเสียของโรงงานในบ่อ Inspection Manhole ของโรงงานดังกล่าว โดยทำการตรวจวัดเดือนละ 1 ครั้ง เพื่อตรวจสอบการปนเปื้อนของน้ำเสียเคมีในน้ำเสียแบบชีวภาพ	- ปัจจุบันในโครงการยังไม่มีโรงงานที่มีน้ำเสียปนเปื้อนเคมีจึงยังไม่ได้ดำเนินการตรวจวัดโลหะหนัก แต่ถ้ามีโรงงานดังกล่าว ทางโครงการจะแจ้งให้โรงงานนั้นปฏิบัติตามมาตรการกำหนด	- ปฏิบัติตามมาตรการ		
	- หากพบโรงงานที่ปล่อยน้ำเสียเคมีที่ไม่ได้มาตรฐานออกมาสู่ระบบรวบรวมน้ำเสียส่วนกลางของนิคมอุตสาหกรรม ให้ปิดวาล์วน้ำเสียที่บริเวณ Inspection Manhole ทันที	- ปัจจุบันในโครงการยังไม่มีโรงงานที่มีน้ำเสียปนเปื้อนเคมีมาตั้งในพื้นที่โครงการ	- ปฏิบัติตามมาตรการ		

ตารางที่ 3.1 – 1 ตารางแสดงการประเมินด้านสิ่งแวดล้อม (Environmental Compliance Audit) ตามมาตรการป้องกัน และแก้ไขผลกระทบสิ่งแวดล้อม โครงการนิคมอุตสาหกรรมปิ่นทอง โครงการ 1 (ส่วนขยาย) ครั้งที่ 3 ช่วงดำเนินการ (ต่อ)

ผลกระทบสิ่งแวดล้อม	มาตรการป้องกัน และแก้ไขผลกระทบ	รายละเอียดการปฏิบัติ	คุณภาพการปฏิบัติ	สาเหตุ	ข้อเสนอแนะ
2.3 คุณภาพน้ำ (ต่อ)	- สำรองรถบรรทุกน้ำ และอุปกรณ์เก็บกักน้ำเสีย เพื่อให้บริการขนส่งน้ำเสียทางเคมีจากโรงงานต่างๆ มาบำบัด ที่ระบบบำบัดน้ำเสียทางเคมีส่วนกลางในกรณีฉุกเฉินหรือเพื่อขนส่งไปบำบัดยังผู้ที่ได้รับอนุญาตให้บำบัดกากของเสียอันตราย จากหน่วยงานราชการ เช่น GENCO เป็นต้น	- ปัจจุบันยังไม่มีโรงงานที่มีน้ำเสียปนเปื้อนเคมีมาตั้งในพื้นที่โครงการ อย่างไรก็ตามทางโครงการมีแผนที่จะจัดให้มีรถบรรทุกน้ำและอุปกรณ์เก็บกักน้ำเสียเคมีตามมาตรการกำหนด	- ปฏิบัติตามมาตรการ		
	- จัดให้มีเจ้าหน้าที่รับผิดชอบเรื่อง การขนส่งน้ำเสียของโครงการ เพื่อนำไปบำบัดยังระบบบำบัดน้ำเสียทางเคมี และมีหน้าที่ควบคุมและประสานงานในการนำน้ำเสียที่ไม่ได้มาตรฐานของโรงงาน กรณีเกิดเหตุฉุกเฉินไปบำบัดนอกโครงการ	- ปัจจุบันยังไม่มีโรงงานที่มีน้ำเสียปนเปื้อนเคมีอย่างไรก็ตามทางโครงการได้จัดให้มีเจ้าหน้าที่รับผิดชอบเรื่องน้ำเสียเคมี แต่ถ้ามีโรงงานดังกล่าวทางโครงการจะปฏิบัติตามมาตรการกำหนดทันที	- ปฏิบัติตามมาตรการ		
	- จัดให้มีการทำบัญชีรายละเอียด (Manifest) ของน้ำเสียทุกครั้งก่อนอนุญาตให้โรงงานรายโรจนาน้ำเสียไปบำบัดนอกโครงการ	- ปัจจุบันยังไม่มี การนำน้ำเสียไปบำบัดนอกโครงการ เนื่องจากไม่มีน้ำเสียเคมีเกิดขึ้น จึงยังไม่มี การจัดให้มีการทำบัญชีรายละเอียด (Manifest) ของน้ำเสีย	- ปฏิบัติตามมาตรการ		
	- หากโรงงานไม่สามารถนำน้ำเสียกลับไปบำบัดใหม่ได้เอง โรงงานต้องแจ้งฉุกเฉินไปยังศูนย์ควบคุมน้ำเสียส่วนกลาง เพื่อติดต่อน้ำทิ้งที่ไม่ได้มาตรฐานมาบำบัดที่ระบบบำบัดน้ำเสียเคมีส่วนกลางของโครงการก่อน หากสุดวิสัยให้รีบติดต่อ และส่งไปบำบัดยังผู้ที่ได้รับอนุญาตให้บำบัดกากของเสียอันตรายจากหน่วยงานราชการ เช่น GENCO เป็นต้น	- หากโรงงานไม่สามารถนำน้ำเสียกลับไปบำบัดใหม่ได้เอง โรงงานต้องแจ้งฉุกเฉินไปยังศูนย์ควบคุมน้ำเสียส่วนกลางเพื่อติดต่อน้ำทิ้งที่ไม่ได้มาตรฐานมาบำบัดที่ระบบบำบัดน้ำเสียส่วนกลางทางเคมีของโครงการก่อน หากสุดวิสัยให้รีบติดต่อและส่งไปบำบัดยังผู้ที่ได้รับอนุญาตให้บำบัดกากของเสียอันตรายจากหน่วยงานราชการโดยด่วน แต่ปัจจุบันยังไม่มีโรงงานที่มีน้ำเสียเคมีปนเปื้อน	- ปฏิบัติตามมาตรการ		

ตารางที่ 3.1 – 1 ตารางแสดงการประเมินด้านสิ่งแวดล้อม (Environmental Compliance Audit) ตามมาตรการป้องกัน และแก้ไขผลกระทบสิ่งแวดล้อม โครงการนิคมอุตสาหกรรมปิ่นทอง โครงการ 1 (ส่วนขยาย) ครั้งที่ 3 ช่วงดำเนินการ (ต่อ)

ผลกระทบสิ่งแวดล้อม	มาตรการป้องกัน และแก้ไขผลกระทบ	รายละเอียดการปฏิบัติ	คุณภาพการปฏิบัติ	สาเหตุ	ข้อเสนอแนะ
2.3 คุณภาพน้ำ (ต่อ)	5. โรงงานรายโรงที่มีน้ำเสียเคมีปนเปื้อน - น้ำเสียเคมีของโรงงานที่มีลักษณะการปนเปื้อนเข้มข้นและมีลักษณะการเกิดเป็นช่วงๆ (Batch Discharge Wastewater) ซึ่งจะมีปริมาณน้ำเสียน้อยแต่มีความเข้มข้นของโลหะหนักสูงจัดเป็น Liquid Hazardous Waste ให้โรงงานส่งไปบำบัดโดยผู้ที่ได้รับอนุญาตให้บำบัดกากของเสียอันตรายจากหน่วยงานราชการ เช่น GENCO โดยจัดเก็บในอุปกรณ์ที่เหมาะสม มีใบแจ้งรายละเอียด (Manifest) แจ้งต่อผู้รับผิดชอบส่วนกลางด้านการจัดการควบคุมคุณภาพน้ำเสียในโครงการทราบทุกครั้งก่อนบรรจุไปบำบัดยังหน่วยงานที่ได้รับอนุญาต	- เนื่องจากยังไม่มีโรงงานที่มีน้ำเสียปนเปื้อนเคมีจึงยังไม่มี การนำน้ำเสียออกไปบำบัดนอกโครงการหากมีโรงงานดังกล่าวทางโครงการจะควบคุมให้ปฏิบัติตามมาตรการที่กำหนด	- ปฏิบัติตามมาตรการ		
	- โรงงานต้องจัดให้มีบ่อพักน้ำเสียหลังผ่านการบำบัดของโรงงานมีระยะเวลาเก็บกัก 1 วัน เพื่อให้สามารถรองรับน้ำเสียแทนกันได้กรณีที่น้ำเสียไม่ได้มาตรฐาน	- ปัจจุบันยังไม่มีโรงงานที่มีน้ำเสียปนเปื้อนเคมีในโครงการ หากมีโรงงานดังกล่าวทางโครงการจะจัดให้มีบ่อพักน้ำเสียหลังผ่านการบำบัดของโรงงานมีระยะเวลาเก็บกัก 1 วัน เพื่อให้สามารถรองรับน้ำเสียแทนกันได้กรณีที่น้ำเสียไม่ได้มาตรฐาน	- ปฏิบัติตามมาตรการ		

ตารางที่ 3.1 – 1 ตารางแสดงการประเมินด้านสิ่งแวดล้อม (Environmental Compliance Audit) ตามมาตรการป้องกัน และแก้ไขผลกระทบสิ่งแวดล้อม โครงการนิคมอุตสาหกรรมปิ่นทอง โครงการ 1 (ส่วนขยาย) ครั้งที่ 3 ช่วงดำเนินการ (ต่อ)

ผลกระทบสิ่งแวดล้อม	มาตรการป้องกัน และแก้ไขผลกระทบ	รายละเอียดการปฏิบัติ	คุณภาพการปฏิบัติ	สาเหตุ	ข้อเสนอแนะ
2.3 คุณภาพน้ำ (ต่อ)	- โรงงานต้องจัดสร้างบ่อตรวจวัดคุณภาพน้ำทิ้ง (Final Monitor Tank) ขนาดเก็บกัก 1 วัน จำนวน 1 บ่อ ต่อจากบ่อพักน้ำเสีย และโรงงานจะต้องติดตั้งระบบควบคุมอัตโนมัติ (On-line Monitoring) เพื่อตรวจวัดโลหะหนักที่มีในน้ำเสียของโรงงานได้อย่างต่อเนื่อง โดยสามารถรายงานผลไปยังศูนย์ควบคุมน้ำเสียส่วนกลางของโครงการได้ ซึ่งถ้าหากโครงการพบว่า ค่าโลหะหนักในน้ำทิ้งมีค่าเกินมาตรฐาน เจ้าหน้าที่ศูนย์ควบคุมน้ำเสียส่วนกลางจะดำเนินการปิดประตูน้ำทันทีเพื่อป้องกันไม่ให้น้ำทิ้งสุดท้ายมีค่าเกินมาตรฐานผ่านออกนอกโรงงาน ซึ่งโรงงานต้องสูบน้ำเสียดังกล่าวกลับไปบำบัดใหม่โดยด่วน หรือส่งไปบำบัดที่ระบบบำบัดน้ำเสียส่วนกลางทางเคมี	- เนื่องจากปัจจุบันยังไม่มีโรงงานที่มีน้ำเสียปนเปื้อนเคมี ในโครงการหากมีโรงงานดังกล่าวทางโครงการจะจัดสร้างบ่อตรวจวัดคุณภาพน้ำทิ้ง (Final Monitor Tank) ขนาดเก็บกัก 1 วัน จำนวน 1 บ่อ ต่อจากบ่อพักน้ำเสีย และโรงงานจะต้องติดตั้งระบบควบคุมอัตโนมัติ (On-line Monitoring) เพื่อตรวจวัดโลหะหนักที่มีในน้ำเสียของโรงงานแบบต่อเนื่อง โดยสามารถรายงานผลไปยังศูนย์ควบคุมน้ำเสียส่วนกลางของโครงการได้ซึ่งถ้าหากโครงการ พบว่า ค่าโลหะหนักในน้ำทิ้งมีค่าเกินมาตรฐาน เจ้าหน้าที่ศูนย์ควบคุมน้ำเสียส่วนกลางจะดำเนินการปิดประตูน้ำทันที เพื่อป้องกันไม่ให้น้ำทิ้งสุดท้าย มีค่าเกินมาตรฐานผ่านออกนอกโรงงาน ซึ่งโรงงานต้องสูบน้ำเสียดังกล่าวกลับไปบำบัดใหม่โดยด่วน หรือส่งไปบำบัดที่ระบบบำบัดน้ำเสียส่วนกลางทางเคมี	- ปฏิบัติตามมาตรการ		

ตารางที่ 3.1 – 1 ตารางแสดงการประเมินด้านสิ่งแวดล้อม (Environmental Compliance Audit) ตามมาตรการป้องกัน และแก้ไขผลกระทบสิ่งแวดล้อม โครงการนิคมอุตสาหกรรมปิ่นทอง โครงการ 1 (ส่วนขยาย) ครั้งที่ 3 ช่วงดำเนินการ (ต่อ)

ผลกระทบสิ่งแวดล้อม	มาตรการป้องกัน และแก้ไขผลกระทบ	รายละเอียดการปฏิบัติ	คุณภาพการปฏิบัติ	สาเหตุ	ข้อเสนอแนะ
2.3 คุณภาพน้ำ (ต่อ)	- หากโครงการไม่สามารถดำเนินการแก้ไขปัญหที่เกิดขึ้น เนื่องจากระบบบำบัดน้ำเสียทางเคมีเบื้องต้น หรือ ปัญหาเรื่องน้ำเสียทางเคมีได้ภายในเวลาอันสั้น โครงการจะมีหนังสือตักเตือนแจ้งให้โรงงานรีบดำเนินการปรับปรุงแก้ไข ให้แล้วเสร็จภายในเวลาที่กำหนด และจะมีเจ้าหน้าที่ของ ศูนย์ควบคุมดูแลน้ำเสียส่วนกลางมาตรวจสอบการ ดำเนินการของโรงงานรายโรง หรือดำเนินการให้น้ำน้ำเสียไป บำบัดที่ระบบบำบัดน้ำเสียส่วนกลางทางเคมี จนกว่าจะแก้ไข ระบบบำบัดน้ำเสียทางเคมีของโรงงานเรียบร้อย	- เนื่องจากปัจจุบันยังไม่มีโรงงานที่มีน้ำเสียปนเปื้อนเคมี ในโครงการจึงยังไม่ได้ปฏิบัติตามมาตรการดังกล่าว หาก มีโรงงานดังกล่าวทางโครงการจะปฏิบัติตามมาตรการที่ กำหนดทันที	- ปฏิบัติตามมาตรการ		
	- หากการนำน้ำเสียทางเคมีกลับไปบำบัดใหม่ของ โรงงานยังไม่สามารถดำเนินการจนได้มาตรฐานภายในเวลาที่ กำหนด หรือหากไม่ปฏิบัติตาม หรือแจ้งความคืบหน้าในการ ปรับปรุงแก้ไขที่เหมาะสม โครงการอาจดำนายน้ำประปาให้ โรงงานเป็นการชั่วคราว	- เนื่องจากปัจจุบันยังไม่มีโรงงานที่มีน้ำเสียปนเปื้อนเคมี ในโครงการจึงยังไม่ได้ปฏิบัติตามมาตรการดังกล่าว หาก มีโรงงานดังกล่าวทางโครงการจะปฏิบัติตามมาตรการที่ กำหนดทันที	- ปฏิบัติตามมาตรการ		
	- น้ำเสียที่มีน้ำเสียเคมีปนเปื้อนบ้าง ซึ่งลักษณะการ เกิดน้ำเสียเป็นแบบต่อเนื่อง (Continuous Discharge Wastewater) ให้โรงงานพิจารณานำน้ำเสียในส่วนที่สามารถ ใช้ประโยชน์ได้อีกกลับมาใช้ใหม่ หรือจัดให้มีกระบวนการ Waste Minimization Program เพื่อนำส่วนที่มีประโยชน์ กลับมาใช้อีกเป็นการลดปริมาณน้ำเสียที่ต้องบำบัดลงให้มากที่สุด	- เนื่องจากปัจจุบันยังไม่มีโรงงานที่มีน้ำเสียปนเปื้อนเคมี ในโครงการจึงยังไม่ได้ปฏิบัติตามมาตรการดังกล่าว หาก มีโรงงานดังกล่าวทางโครงการจะปฏิบัติตามมาตรการที่ กำหนดทันที	- ปฏิบัติตามมาตรการ		

ตารางที่ 3.1 – 1 ตารางแสดงการประเมินด้านสิ่งแวดล้อม (Environmental Compliance Audit) ตามมาตรการป้องกัน และแก้ไขผลกระทบสิ่งแวดล้อม โครงการนิคมอุตสาหกรรมปิ่นทอง โครงการ 1 (ส่วนขยาย) ครั้งที่ 3 ช่วงดำเนินการ (ต่อ)

ผลกระทบสิ่งแวดล้อม	มาตรการป้องกัน และแก้ไขผลกระทบ	รายละเอียดการปฏิบัติ	คุณภาพการปฏิบัติ	สาเหตุ	ข้อเสนอแนะ
2.3 คุณภาพน้ำ (ต่อ)	<p>- โรงงานต้องเก็บตัวอย่างน้ำจากบ่อพักน้ำเสียเพื่อตรวจวิเคราะห์ค่า pH, TDS, COD สารประกอบทางเคมีอื่นๆ หรือโลหะหนักชนิดที่เกี่ยวข้องกับการผลิตของโรงงานทั้งหมด และรายงานต่อศูนย์ควบคุมน้ำเสียส่วนกลางเป็นประจำ ถ้าพบว่ามีค่าเกินมาตรฐานกำหนดให้โรงงานต้องปรับปรุงแก้ไขโดยเร่งด่วน</p>	<p>- เนื่องจากปัจจุบันยังไม่มีโรงงานที่มีน้ำเสียปนเปื้อนเคมีในโครงการจึงยังไม่ได้ปฏิบัติตามมาตรการดังกล่าว หากมีโรงงานดังกล่าวทางโครงการจะปฏิบัติตามมาตรการที่กำหนดทันที</p>	- ปฏิบัติตามมาตรการ		
	<p>6. บ่อพักน้ำทิ้งภายหลังการบำบัดของโครงการ</p> <p>- จัดให้มีบ่อพักน้ำทิ้ง (Holding Pond) ในระบบบำบัดน้ำเสียส่วนกลางทางชีวภาพ ขนาด 4,215 ลบ.ม./วัน (อย่างน้อย 1 วัน) และติดตั้งอุปกรณ์วัดระดับน้ำ เพื่อตรวจสอบปริมาณน้ำใน Holding Pond เป็นประจำทุกวัน</p>	<p>- ปฏิบัติตามมาตรการ โดยทางโครงการจัดให้มีบ่อพักน้ำทิ้ง (Holding Pond) ขนาด 2,000 ลบ.ม./วัน ในระบบบำบัดน้ำเสียส่วนกลางทางชีวภาพ เนื่องจากน้ำออกจากระบบบำบัด เพื่อมาพักในบ่อ Holding Pond ซึ่งบ่อดังกล่าวเพียงพอที่จะเก็บน้ำไว้ได้อย่างน้อย 1 วัน และทำการติดตั้งอุปกรณ์วัดระดับน้ำ เพื่อตรวจสอบปริมาณน้ำใน Holding Pond แล้ว ทั้งนี้โครงการได้เพิ่มขนาดระบบบำบัดน้ำเสียให้มีขนาด 4,000 ลบ.ม./วัน เพื่อรองรับปริมาณน้ำเสียที่เกิดขึ้นอย่างเพียงพอ</p>	- ปฏิบัติตามมาตรการ		

ตารางที่ 3.1 – 1 ตารางแสดงการประเมินด้านสิ่งแวดล้อม (Environmental Compliance Audit) ตามมาตรการป้องกัน และแก้ไขผลกระทบสิ่งแวดล้อม โครงการนิคมอุตสาหกรรมปิ่นทอง โครงการ 1 (ส่วนขยาย) ครั้งที่ 3 ช่วงดำเนินการ (ต่อ)

ผลกระทบสิ่งแวดล้อม	มาตรการป้องกัน และแก้ไขผลกระทบ	รายละเอียดการปฏิบัติ	คุณภาพการปฏิบัติ	สาเหตุ	ข้อเสนอแนะ
2.3 คุณภาพน้ำ (ต่อ)	- ควบคุมปริมาณออกซิเจนละลายน้ำ (DO) ของน้ำทิ้งภายหลังการบำบัดให้ไม่น้อยกว่า 2 มก./ล. ก่อนปล่อยลงสู่ห้วยบ้านนา	- โครงการได้ควบคุมค่า DO ของน้ำทิ้งภายหลังการบำบัดให้ไม่น้อยกว่า 2 มก./ล. โดยได้ทำการตรวจสอบค่า DO เป็นประจำทุกวัน	- ปฏิบัติตามมาตรการ		
	- กำหนดให้การระบายน้ำทิ้งภายหลังการบำบัดลงสู่ห้วยบ้านนา ในอัตราสูงสุดไม่เกิน 758 ลบ.ม./วัน และส่วนที่เหลือโครงการจะนำไปรดน้ำพื้นที่สีเขียว = 1,439 ลบ.ม./วัน โดยต้องควบคุมคุณภาพน้ำให้เป็นไปตามกฎหมายที่หน่วยงานราชการกำหนด	- โครงการได้นำน้ำที่ผ่านการบำบัดแล้วไปใช้รดพื้นที่สีเขียวภายในโครงการ ส่วนปริมาณที่เหลือได้ระบายลงสู่ห้วยบ้านนา	- ปฏิบัติตามมาตรการ		
	- กำหนดให้โครงสร้างของบ่อบำบัดน้ำทิ้งของโครงการมีความแข็งแรง และทนทานต่อสภาพการใช้งานเป็นไปตามหลักวิศวกรรม	- ปฏิบัติตามมาตรการโดยโครงสร้างของบ่อบำบัดน้ำทิ้งของโครงการมีความแข็งแรง และทนทานต่อสภาพการใช้งานเป็นไปตามหลักวิศวกรรม	- ปฏิบัติตามมาตรการ		
	- จัดให้มีเจ้าหน้าที่ติดตามตรวจสอบบ่อบำบัดน้ำทิ้งภายหลังการบำบัด และระบบท่อส่งน้ำทิ้งไปบำบัดอย่างสม่ำเสมอ ในกรณีที่เกิดความเสียหายต่อระบบท่อจะต้องปิดวาล์วส่งน้ำทิ้งภายหลังการบำบัด และทำการซ่อมแซมทันที	- โครงการได้จัดให้มีเจ้าหน้าที่ติดตามตรวจสอบบ่อบำบัดน้ำทิ้งเป็นประจำทุกวันภายหลังการบำบัด และระบบท่อส่งน้ำทิ้งไปบำบัดอย่างสม่ำเสมอ	- ปฏิบัติตามมาตรการ		

ตารางที่ 3.1 – 1 ตารางแสดงการประเมินด้านสิ่งแวดล้อม (Environmental Compliance Audit) ตามมาตรการป้องกัน และแก้ไขผลกระทบสิ่งแวดล้อม โครงการนิคมอุตสาหกรรมปิ่นทอง โครงการ 1 (ส่วนขยาย) ครั้งที่ 3 ช่วงดำเนินการ (ต่อ)

ผลกระทบสิ่งแวดล้อม	มาตรการป้องกัน และแก้ไขผลกระทบ	รายละเอียดการปฏิบัติ	คุณภาพการปฏิบัติ	สาเหตุ	ข้อเสนอแนะ
2.3 คุณภาพน้ำ (ต่อ)	7. การควบคุม และตรวจสอบระบบบำบัดน้ำเสีย - จัดตั้งศูนย์ควบคุมน้ำเสียส่วนกลาง เพื่อดูแลการบริหารจัดการ และควบคุมดูแลเรื่องลักษณะสมบัติและปริมาณน้ำเสียจาก โรงงานต่างๆ ภายในโครงการ มิให้มีค่าเกินกว่าที่โครงการกำหนด	- โครงการได้จัดให้มีศูนย์ควบคุมน้ำเสียส่วนกลาง และได้ว่าจ้างบริษัท อีสเทิร์นไทยคอนซัลติ้ง 1992 จำกัด เป็นผู้ดำเนินการควบคุมระบบบำบัดน้ำเสีย	- ปฏิบัติตามมาตรการ		
	- จัดให้มีเจ้าหน้าที่ประจำศูนย์ควบคุมน้ำเสียส่วนกลาง ซึ่งทำหน้าที่ควบคุมการปล่อยน้ำเสีย เพื่อติดตามประสิทธิภาพของระบบบำบัดน้ำเสีย โดยใช้ทั้งวิธีการตรวจสอบโดยการสังเกตจากลักษณะทางกายภาพของน้ำเสีย เช่น สี กลิ่น และตะกอนในน้ำเสีย เป็นต้น รวมทั้งการตรวจสอบค่าดัชนีคุณภาพน้ำต่างๆ ในการเดินระบบบำบัดน้ำเสียอยู่เป็นประจำ	- โครงการได้ว่าจ้างบริษัท อีสเทิร์นไทยคอนซัลติ้ง 1992 จำกัด ในการดูแลระบบบำบัดน้ำเสีย และจัดให้มีเจ้าหน้าที่ประจำอยู่ที่ศูนย์ควบคุม น้ำเสียส่วนกลาง เพื่อติดตามประสิทธิภาพของระบบบำบัดน้ำเสียรวมทั้งการตรวจสอบค่าดัชนีคุณภาพน้ำต่างๆ ในการเดินระบบบำบัดน้ำเสีย	- ปฏิบัติตามมาตรการ		
	- โครงการต้องหมั่นตรวจสอบซ่อมแซม ดูแลบำรุงรักษาอุปกรณ์เครื่องมือที่ใช้ในระบบบำบัดน้ำเสีย และระบบท่อน้ำทิ้งให้สามารถทำงานได้อย่างมีประสิทธิภาพอยู่เสมอ	- โดยทางโครงการได้ทำการตรวจสอบอย่างสม่ำเสมอตามแผน PM ประจำปี	- ปฏิบัติตามมาตรการ		

ตารางที่ 3.1 – 1 ตารางแสดงการประเมินด้านสิ่งแวดล้อม (Environmental Compliance Audit) ตามมาตรการป้องกัน และแก้ไขผลกระทบสิ่งแวดล้อม โครงการนิคมอุตสาหกรรมปิ่นทอง โครงการ 1 (ส่วนขยาย) ครั้งที่ 3 ช่วงดำเนินการ (ต่อ)

ผลกระทบสิ่งแวดล้อม	มาตรการป้องกัน และแก้ไขผลกระทบ	รายละเอียดการปฏิบัติ	คุณภาพการปฏิบัติ	สาเหตุ	ข้อเสนอแนะ
2.3 คุณภาพน้ำ (ต่อ)	- โครงการต้องจัดเตรียมอะไหล่หรืออุปกรณ์/เครื่องมือที่ใช้ในระบบบำบัดน้ำเสีย และระบบท่อส่งน้ำทิ้งสำรองไว้ตลอดเวลาเพื่อให้สามารถดำเนินการแก้ไขซ่อมแซมหรือเปลี่ยนใหม่ได้ทันทีเมื่ออุปกรณ์เครื่องมือชำรุดเสียหาย	- โครงการได้จัดเตรียมอะไหล่หรืออุปกรณ์/เครื่องมือที่ใช้ในระบบบำบัดน้ำเสียไว้อย่างเพียงพอและมีการตรวจสอบอุปกรณ์ระบบบำบัดให้อยู่ในสภาพดี	- ปฏิบัติตามมาตรการ		
	- ควบคุมดูแลกิจกรรมต่างๆ ภายในนิคมอุตสาหกรรมให้อยู่ในสภาพเรียบร้อยโดยเฉพาะการระบายน้ำทิ้งของโรงงานรายโรง เพื่อป้องกันไม่ให้เกิดการลักลอบปล่อยน้ำเสียลงสู่แหล่งน้ำผิวดินที่ไหลผ่านพื้นที่โครงการ	- โครงการมีการติดตามตรวจสอบคุณภาพน้ำทิ้งของโรงงานอย่างสม่ำเสมอ และจัดให้มีเจ้าหน้าที่ของโครงการดูแลตรวจสอบมิให้มีการลักลอบปล่อยน้ำเสียลงสู่แหล่งน้ำผิวดินที่ไหลผ่านพื้นที่โครงการ	- ปฏิบัติตามมาตรการ		
	- จัดให้มีเครื่องมือหรืออุปกรณ์พิเศษ และเครื่องมือหรืออุปกรณ์เพิ่มเติมคือ เครื่องตรวจวัดค่าบีโอดี (Biochemical Oxygen Demand) ตามประกาศกระทรวงอุตสาหกรรม เรื่อง กำหนดให้โรงงานที่ต้องมีระบบบำบัดน้ำเสียต้องติดตั้งเครื่องมือหรืออุปกรณ์พิเศษ และเครื่องมือหรืออุปกรณ์เพิ่มเติม (ฉบับที่ 3) พ.ศ. 2549 หรือตามกฎหมายอื่นที่เกี่ยวข้องฉบับล่าสุด	- โครงการได้ดำเนินการติดตั้งเครื่องตรวจวัดค่า บีโอดี (Biochemical Oxygen Demand) ให้เป็นไปตามประกาศกระทรวงอุตสาหกรรม ปัจจุบันทางโครงการได้เพิ่มขนาดระบบบำบัดน้ำเสียให้มีขนาด 4,000 ลบ.ม./วัน เพื่อรองรับปริมาณน้ำเสียที่เกิดขึ้นอย่างเพียงพอ	- ปฏิบัติตามมาตรการ		

ตารางที่ 3.1 – 1 ตารางแสดงการประเมินด้านสิ่งแวดล้อม (Environmental Compliance Audit) ตามมาตรการป้องกัน และแก้ไขผลกระทบสิ่งแวดล้อม โครงการนิคมอุตสาหกรรมปิ่นทอง โครงการ 1 (ส่วนขยาย) ครั้งที่ 3 ช่วงดำเนินการ (ต่อ)

ผลกระทบสิ่งแวดล้อม	มาตรการป้องกัน และแก้ไขผลกระทบ	รายละเอียดการปฏิบัติ	คุณภาพการปฏิบัติ	สาเหตุ	ข้อเสนอแนะ
2.3 คุณภาพน้ำ (ต่อ)	- จัดให้มีเจ้าหน้าที่ที่มีความรู้เรื่องระบบบำบัดน้ำเสีย หรือเจ้าหน้าที่ที่ได้รับการอบรมให้มีความรู้ความชำนาญในเรื่องเกี่ยวกับระบบบำบัดน้ำเสียมาแล้ว ไม่ต่ำกว่า 12 ชั่วโมง ทำหน้าที่ควบคุมและตรวจสอบระบบบำบัดน้ำเสียของโครงการ	- โครงการได้ว่าจ้างบริษัท อีสเทิร์นไทยคอนสตรัคติง 1992 จำกัด ซึ่งมีเจ้าหน้าที่ที่มีความรู้ความชำนาญในการควบคุมดูแลระบบบำบัดน้ำเสีย และได้รับการขึ้นทะเบียนเป็นผู้ควบคุมจากกรมโรงงานอุตสาหกรรมเรียบร้อยแล้ว	- ปฏิบัติตามมาตรการ		
3. คุณค่าการใช้ประโยชน์ของมนุษย์ 3.1 การใช้ที่ดิน	- ติดต่อประสานงานกับสำนักงานโยธาธิการและผังเมือง จังหวัดชลบุรี เพื่อจัดรูปแบบชุมชนหรือเมืองที่คาดว่าจะเกิดขึ้นใหม่ในบริเวณดังกล่าว ให้สอดคล้องกับผังเมืองและแผนการพัฒนาของจังหวัดชลบุรี	- ทางโครงการได้ส่งแผนงานระยะยาวให้กับทางกนอ. และทางกนอ. ทำการประสานงานกับสำนักงานโยธาธิการและผังเมืองจังหวัดต่อไป	- ปฏิบัติตามมาตรการ		
3.2 การคมนาคมขนส่ง	- ร่วมมือกับโรงงานอุตสาหกรรมต่างๆ ในพื้นที่โครงการ กวดขันพนักงานขับรถใช้ความระมัดระวังและปฏิบัติตามกฎจราจรอย่างเคร่งครัด	- มีการรณรงค์ผ่านทางการประชุมผู้ประกอบการ และได้ติดตั้งป้ายจราจรไว้ตามจุดต่างๆ ภายในพื้นที่โครงการ	- ปฏิบัติตามมาตรการ		
	- โครงการต้องจัดให้มีเจ้าหน้าที่คอยอำนวยความสะดวกและจัดระเบียบการจราจรบริเวณทางเข้า-ออกจากพื้นที่โครงการ	- โครงการได้จัดให้มีเจ้าหน้าที่คอยอำนวยความสะดวกและจัดระเบียบการจราจรบริเวณทางเข้า-ออกจากพื้นที่โครงการ นอกจากนี้ยังจัดให้มีเจ้าหน้าที่ประจำทางแยกภายในพื้นที่โครงการ	- ปฏิบัติตามมาตรการ		

ตารางที่ 3.1 – 1 ตารางแสดงการประเมินด้านสิ่งแวดล้อม (Environmental Compliance Audit) ตามมาตรการป้องกัน และแก้ไขผลกระทบสิ่งแวดล้อม โครงการนิคมอุตสาหกรรมปิ่นทอง โครงการ 1 (ส่วนขยาย) ครั้งที่ 3 ช่วงดำเนินการ (ต่อ)

ผลกระทบสิ่งแวดล้อม	มาตรการป้องกัน และแก้ไขผลกระทบ	รายละเอียดการปฏิบัติ	คุณภาพการปฏิบัติ	สาเหตุ	ข้อเสนอแนะ
3.2 การคมนาคมขนส่ง (ต่อ)	- ในช่วงเวลาเข้า-เย็น ซึ่งเป็นชั่วโมงเร่งด่วน โครงการต้องจัดให้มีเจ้าหน้าที่คอยอำนวยความสะดวก และจัดระเบียบการจราจรบริเวณทางเข้า-ออกจากพื้นที่โครงการ	- ในช่วงเวลาเข้า-เย็น ซึ่งเป็นชั่วโมงเร่งด่วนทางโครงการได้จัดให้มีเจ้าหน้าที่รักษาความปลอดภัยคอยอำนวยความสะดวก และจัดระเบียบการจราจรบริเวณทางเข้า-ออก และมีป้อมตำรวจเป็นศูนย์รับแจ้งเหตุของโครงการ	- ปฏิบัติตามมาตรการ		
	- จัดให้มีลานจอดรถสำหรับจอดรถรับ-ส่งพนักงานบริเวณด้านหน้าโครงการเพื่อไม่ให้เกิดการจราจรติดขัด	- โครงการจัดให้มีสถานที่จอดรถรับส่งพนักงานไว้ทั้งภายใน และภายนอกโครงการแล้ว และจัดให้มีลานสำหรับจอดรถพักรถได้ด้วย นอกจากนี้ยังมีเจ้าหน้าที่คอยอำนวยความสะดวกในชั่วโมงเร่งด่วนในช่วงเวลาเช้า (เวลา 7.00-8.00 น.) และช่วงเวลาเย็น (เวลา 17.00-18.00 น.) เพื่อไม่ให้เกิดการจราจรติดขัด	- ปฏิบัติตามมาตรการ		
	- ให้จัดทำเครื่องหมายจราจรตีเส้นแบ่งเขตการจราจรบนถนน และติดตั้งสัญญาณจราจรตามทางแยกที่สำคัญภายในพื้นที่โครงการ	- มีเส้นแบ่งการจราจรบนถนน และติดตั้งเครื่องหมายสัญญาณจราจรตามทางแยก	- ปฏิบัติตามมาตรการ		
	- จัดการซ่อมแซมถนนรวมถึงป้ายเครื่องหมายจราจรในกรณีเกิดการชำรุดเสียหาย	โครงการได้มีการตรวจสอบอยู่เป็นประจำ หากพบว่าการชำรุดเสียหาย ทางโครงการจะซ่อมแซมให้อยู่ในสภาพใช้งานได้ตามปกติ	- ปฏิบัติตามมาตรการ		
	จำกัดความเร็วของยานพาหนะภายในพื้นที่โครงการให้ไม่เกิน 60 กม./ชม.	ติดป้ายจำกัดความเร็วไม่เกิน 40 กม./ชม. และทำ Speed Bump เพื่อลดความเร็วรถในโครงการ	- ปฏิบัติตามมาตรการ		

ตารางที่ 3.1 – 1 ตารางแสดงการประเมินด้านสิ่งแวดล้อม (Environmental Compliance Audit) ตามมาตรการป้องกัน และแก้ไขผลกระทบสิ่งแวดล้อม โครงการนิคมอุตสาหกรรมปิ่นทอง โครงการ 1 (ส่วนขยาย) ครั้งที่ 3 ช่วงดำเนินการ (ต่อ)

ผลกระทบสิ่งแวดล้อม	มาตรการป้องกัน และแก้ไขผลกระทบ	รายละเอียดการปฏิบัติ	คุณภาพการปฏิบัติ	สาเหตุ	ข้อเสนอแนะ
3.2 การคมนาคมขนส่ง (ต่อ)	โครงการต้องตรวจสอบ ซ่อมแซมและบำรุงรักษาท่อ หรือรางระบายน้ำฝนจากทุกส่วนของพื้นที่โครงการให้สามารถระบายน้ำได้ตามที่ออกแบบไว้	โครงการมีการตรวจสอบ ซ่อมแซมและบำรุงรักษาท่อ หรือรางระบายน้ำฝนจากทุกส่วนของพื้นที่โครงการให้สามารถระบายน้ำได้ตามที่ออกแบบไว้เป็นประจำอย่างสม่ำเสมอ	- ปฏิบัติตามมาตรการ		
3.3 การระบายน้ำ และการควบคุมน้ำท่วม	โครงการต้องทำความสะอาด ลอกตะกอนในราง หรือท่อระบายน้ำฝนในพื้นที่โครงการอย่างน้อยปีละ 1 ครั้ง	โครงการทำความสะอาด ลอกตะกอนในราง หรือท่อระบายน้ำฝนภายในโครงการเป็นประจำทุกเดือน	- ปฏิบัติตามมาตรการ		
	โครงการปลูกต้นไม้ และหญ้าคลุมดินตลอดสองฝั่งบริเวณพื้นที่ริมคลองหรือทางน้ำสาธารณะที่ไหลผ่านพื้นที่โครงการ	โครงการได้ปลูกต้นไม้และหญ้าคลุมดินบริเวณริมคลองที่ไหลผ่านพื้นที่โครงการ	- ปฏิบัติตามมาตรการ		
	ดูแลการระบายน้ำของโรงงานรายโรงไม่ให้ทิ้งน้ำเสียลงสู่ระบบระบายน้ำฝนและทางน้ำธรรมชาติ	โครงการได้จัดให้มีเจ้าหน้าที่ตรวจสอบการระบายน้ำของโรงงานไม่ให้ทิ้งน้ำเสียลงสู่ระบบระบายน้ำฝนและทางน้ำธรรมชาติ	- ปฏิบัติตามมาตรการ		
	โครงการต้องดำเนินการกำจัดวัชพืช และปรับปรุงท้องคลองให้อยู่ในสภาพที่เหมาะสมอย่างน้อยปีละ 1 ครั้ง ในช่วงก่อนเข้าฤดูฝนหรือประมาณเดือนเมษายน	โครงการทำการกำจัดวัชพืช และปรับปรุงท้องคลองภายในโครงการอย่างสม่ำเสมอในช่วงฤดูฝนตามแผนงาน	- ปฏิบัติตามมาตรการ		

ตารางที่ 3.1 – 1 ตารางแสดงการประเมินด้านสิ่งแวดล้อม (Environmental Compliance Audit) ตามมาตรการป้องกัน และแก้ไขผลกระทบสิ่งแวดล้อม โครงการนิคมอุตสาหกรรมปิ่นทอง โครงการ 1 (ส่วนขยาย) ครั้งที่ 3 ช่วงดำเนินการ (ต่อ)

ผลกระทบสิ่งแวดล้อม	มาตรการป้องกัน และแก้ไขผลกระทบ	รายละเอียดการปฏิบัติ	คุณภาพการปฏิบัติ	สาเหตุ	ข้อเสนอแนะ
3.3 การระบายน้ำ และการควบคุมน้ำท่วม (ต่อ)	จัดให้มีบ่อหน่วงน้ำภายในพื้นที่โครงการ จำนวน 3 แห่ง รวมปริมาตรความจุรวมของบ่อหน่วงน้ำทั้งหมดเท่ากับ 218,400 ลูกบาศก์เมตร คิดเป็นพื้นที่ทั้งหมดประมาณ 21 ไร่ และใช้อ่างเก็บน้ำดิบของนิคมอุตสาหกรรมฯ เป็นบ่อหน่วงน้ำฝนร่วมกัน เพื่อกักเก็บน้ำฝนที่เกิดขึ้น มีปริมาตรความจุรวม 67,200 ลูกบาศก์เมตร ขนาดพื้นที่ 7 ไร่ แบ่งเป็นระดับหน่วงน้ำฝน ขนาดความจุ 47,200 ลูกบาศก์เมตร และระดับกักน้ำดิบ ขนาดความจุ 20,000 ลูกบาศก์เมตร	โครงการได้จัดให้อ่างเก็บน้ำดิบเป็นบ่อหน่วงน้ำฝนร่วมกัน ปัจจุบันบ่อหน่วงน้ำ แห่งที่ 1 (อ่างเก็บน้ำดิบ) มีขนาด 67,200 ลบ.ม. ตามที่มาตรการกำหนด แล้วจัดให้มีบ่อหน่วงน้ำเพิ่มอีก 4 แห่ง <ul style="list-style-type: none"> • บ่อหน่วงน้ำ แห่งที่ 2 (R102) (อ่างเก็บน้ำดิบ) มีขนาด 15,000 ลบ.ม. • บ่อหน่วงน้ำ แห่งที่ 3 (A14) (อ่างเก็บน้ำดิบ) มีขนาด 13,000 ลบ.ม. • บ่อหน่วงน้ำ แห่งที่ 4 (R104) (อ่างเก็บน้ำดิบ) มีขนาด 49,000 ลบ.ม. • บ่อหน่วงน้ำ แห่งที่ 5 (R105-1) และ (R105-2) (อ่างเก็บน้ำดิบ) มีขนาด 145,600 ลบ.ม. 	- ปฏิบัติตามมาตรการ		
	ติดตั้งอุปกรณ์ตรวจวัดระดับน้ำ พร้อมตรวจสอบระดับน้ำในอ่างเก็บน้ำดิบเป็นประจำทุกวัน เพื่อให้ทราบปริมาณน้ำฝนที่เข้ามายังอ่างเก็บน้ำดิบ และปริมาณน้ำฝนที่ต้องระบายออกจากอ่างเก็บน้ำดิบ โดยต้องมีอัตราการระบายน้ำไม่เกินก่อนการพัฒนาพื้นที่โครงการ	ติดตั้งอุปกรณ์ตรวจวัดระดับน้ำ พร้อมตรวจสอบระดับน้ำในอ่างเก็บน้ำดิบเป็นประจำทุกวัน เพื่อให้ทราบปริมาณน้ำฝนที่เข้ามายังอ่างเก็บน้ำดิบ และปริมาณน้ำฝนที่ต้องระบายออกจากอ่างเก็บน้ำดิบ	- ปฏิบัติตามมาตรการ		
	โครงการอนุญาตให้ที่ดินที่โครงการล้อมรอบอยู่สามารถระบายน้ำฝนที่ตกในพื้นที่ดังกล่าว สามารถระบายน้ำฝนลงสู่รางระบายน้ำของโครงการได้	โครงการอนุญาตให้ที่ดินที่โครงการล้อมรอบอยู่สามารถระบายน้ำฝนที่ตกในพื้นที่ดังกล่าว สามารถระบายน้ำฝนลงสู่รางระบายน้ำของโครงการได้	- ปฏิบัติตามมาตรการ		

ตารางที่ 3.1 – 1 ตารางแสดงการประเมินด้านสิ่งแวดล้อม (Environmental Compliance Audit) ตามมาตรการป้องกัน และแก้ไขผลกระทบสิ่งแวดล้อม โครงการนิคมอุตสาหกรรมปิ่นทอง โครงการ 1 (ส่วนขยาย) ครั้งที่ 3 ช่วงดำเนินการ (ต่อ)

ผลกระทบสิ่งแวดล้อม	มาตรการป้องกัน และแก้ไขผลกระทบ	รายละเอียดการปฏิบัติ	คุณภาพการปฏิบัติ	สาเหตุ	ข้อเสนอแนะ
3.4 การจัดการกากของเสีย	1. มูลฝอยทั่วไป - ปัจจุบันการจัดการมูลฝอยทั่วไปอยู่ในความดูแลของเทศบาลตำบลเจ้าพระยาสุรศักดิ์เข้ามาดำเนินการเก็บขนอย่างใดก็ตามโครงการ และกนอ. ได้ติดต่อให้ ESBEK เข้ามาบริหารจัดการมูลฝอยทั่วไปภายในพื้นที่โครงการอย่างครบวงจร ตั้งแต่การขนส่งตลอดจนส่งไปกำจัดยังพื้นที่ฝังกลบซึ่งตั้งอยู่ในนิคมอุตสาหกรรมเหมราชชลบุรี ต่อไป โดยติดต่อโดยตรงกับเจ้าของโรงงาน ยกเว้นมูลฝอยที่สามารถนำกลับไปใช้ใหม่ได้ (Recycle) ที่โรงงานสามารถติดต่อผู้รับเหมาท้องถิ่นรายอื่นให้เข้ามารับซื้อได้ ทั้งนี้หากโรงงานรายใดมีความประสงค์ที่จะส่งมูลฝอยทั่วไปให้หน่วยงานรายอื่นนอกเหนือจาก ESBEK รับไปกำจัดจะต้องขออนุญาตกับ กนอ. เป็นรายกรณีไป	- ปัจจุบันการจัดการมูลฝอยทั่วไปอยู่ในความดูแลของเทศบาลนครเจ้าพระยาสุรศักดิ์เข้ามาดำเนินการเก็บขนเนื่องจากเป็นไปตามเทศบัญญัติของเทศบาล ยกเว้น มูลฝอยที่สามารถนำกลับไปใช้ใหม่ได้ (Recycle) ที่โรงงานสามารถติดต่อผู้รับเหมาท้องถิ่นรายอื่นให้เข้ามารับซื้อ	- ปฏิบัติตามมาตรการ		
	- โครงการจะต้องจัดให้มีการประชุมชี้แจงให้โรงงานรายโรงทราบถึงวิธีการในการจัดการขยะมูลฝอยว่าโครงการมีนโยบายให้เทศบาลตำบลเจ้าพระยาสุรศักดิ์ หรือ ESBEK หรือบริษัทที่ได้รับอนุญาตให้เป็นผู้บริการจัดเก็บรวบรวมมูลฝอยเข้ามาดำเนินการให้บริการการจัดการขยะมูลฝอยทั่วไปภายในพื้นที่โครงการอย่างครบวงจร	- โครงการได้มีการประชุมชี้แจงโดยร่วมกับทางชมรมผู้ประกอบการในการแจ้งโรงงานให้ทราบถึงวิธีการจัดการขยะมูลฝอยของโครงการว่าให้เทศบาลนครเจ้าพระยาสุรศักดิ์เป็นผู้บริการจัดเก็บรวบรวมมูลฝอยทั่วไปภายในโครงการอย่างครบวงจร	- ปฏิบัติตามมาตรการ		

ตารางที่ 3.1 – 1 ตารางแสดงการประเมินด้านสิ่งแวดล้อม (Environmental Compliance Audit) ตามมาตรการป้องกัน และแก้ไขผลกระทบสิ่งแวดล้อม โครงการนิคมอุตสาหกรรมปิ่นทอง โครงการ 1 (ส่วนขยาย) ครั้งที่ 3 ช่วงดำเนินการ (ต่อ)

ผลกระทบสิ่งแวดล้อม	มาตรการป้องกัน และแก้ไขผลกระทบ	รายละเอียดการปฏิบัติ	คุณภาพการปฏิบัติ	สาเหตุ	ข้อเสนอแนะ
3.4 การจัดการกากของเสีย (ต่อ)	<ul style="list-style-type: none"> - กำหนดให้ ESBEC หรือบริษัทที่ได้รับอนุญาตเป็นผู้ให้บริการจัดเก็บรวบรวมมูลฝอยที่เกิดขึ้น และขนส่ง เพื่อนำไปกำจัด • ผู้ให้บริการจะต้องจัดเตรียมรถเก็บขนมูลฝอยให้เพียงพอต่อปริมาณมูลฝอยที่เกิดขึ้นจากพื้นที่โครงการ • ประสานงานไปยังโรงงานรายโรงเพื่อทำหน้าที่เก็บขน และรวบรวมไปกำจัด 	- ปัจจุบันถ้าเป็นขยะมูลฝอยโรงงานทั้งหมดจะส่งให้เทศบาลนครเจ้าพระยาสุรศักดิ์เป็นผู้ดำเนินการจัดเก็บ แต่เพียงผู้เดียวตามเทศบัญญัติของเทศบาล	- ปฏิบัติตามมาตรการ		
	<ul style="list-style-type: none"> - ในกรณีเทศบาลตำบลเจ้าพระยาสุรศักดิ์ หรือ ESBEC ไม่สามารถดำเนินการรับกำจัดมูลฝอยโดยการฝังกลบได้ชั่วคราว โครงการจะดำเนินการประสานงานกับศูนย์กำจัดมูลฝอยรวมจังหวัดชลบุรี (อบจ.ชลบุรี) ในการนำมูลฝอยไปกำจัดเป็นการชั่วคราวแทน 	- ปัจจุบันเทศบาลนครเจ้าพระยาสุรศักดิ์ยังมีความสามารถในการรองรับขยะมูลฝอยได้อยู่แต่หากเทศบาลฯ ไม่สามารถรองรับได้แล้วโครงการจะดำเนินการติดต่ออบจ.ชลบุรีนำไปกำจัดเป็นการชั่วคราวแทน	- ปฏิบัติตามมาตรการ		
	<ul style="list-style-type: none"> - กำหนดให้โรงงานทุกแห่งจะต้องจัดเตรียมภาชนะรองรับมูลฝอยให้มีความเหมาะสมกับประเภทของมูลฝอยและมีขนาดความจุไม่น้อยกว่า 3 เท่าของปริมาณมูลฝอยแต่ละประเภท 	- โรงงานภายในโครงการได้จัดเตรียมภาชนะรองรับขยะมูลฝอยที่มีความเหมาะสมกับประเภท และปริมาณของขยะแต่ละประเภทแล้ว	- ปฏิบัติตามมาตรการ		

ตารางที่ 3.1 – 1 ตารางแสดงการประเมินด้านสิ่งแวดล้อม (Environmental Compliance Audit) ตามมาตรการป้องกัน และแก้ไขผลกระทบสิ่งแวดล้อม โครงการนิคมอุตสาหกรรมปิ่นทอง โครงการ 1 (ส่วนขยาย) ครั้งที่ 3 ช่วงดำเนินการ (ต่อ)

ผลกระทบสิ่งแวดล้อม	มาตรการป้องกัน และแก้ไขผลกระทบ	รายละเอียดการปฏิบัติ	คุณภาพการปฏิบัติ	สาเหตุ	ข้อเสนอแนะ
3.4 การจัดการกากของเสีย (ต่อ)	- โรงงานต่างๆ จะต้องเก็บรวบรวมมูลฝอยต่างๆ ใส่ภาชนะที่เหมาะสมไว้ในพื้นที่มีหลังคาคลุม และมีฝาปิดมิดชิด สามารถขนถ่ายได้โดยสะดวก	- โรงงานภายในโครงการได้มีการรวบรวมขยะมูลฝอยต่างๆ ใส่ภาชนะที่มีฝาปิดมิดชิด เพื่อให้สามารถทำการขนถ่ายได้อย่างสะดวกแล้ว	- ปฏิบัติตามมาตรการ		
	- ขณะที่ผู้ให้บริการเก็บขนมูลฝอยทำการขนถ่ายมูลฝอยจะต้องระมัดระวังมิให้หล่น หรือฟุ้งกระจาย รวมทั้งจัดหาวัสดุปกคลุมมิให้มูลฝอยฟุ้งกระจาย หรือตกหล่นระหว่างการขนส่ง	- ปัจจุบันทางโครงการได้ให้ทางเทศบาลนครเจ้าพระยาสุรศักดิ์เข้ามาดำเนินการจัดเก็บขยะมูลฝอยไปกำจัด โดยโครงการได้แจ้งให้เทศบาลฯ ดำเนินการตามมาตรการฯ อย่างเคร่งครัด	- ปฏิบัติตามมาตรการ		
	- กำหนดให้โรงงานอุตสาหกรรมต่างๆ ในโครงการบันทึกชนิด ปริมาณ และคุณลักษณะของกากของเสียของโรงงาน รวมถึงการส่งกากของเสียไปให้หน่วยงานที่รับกำจัด ซึ่งได้รับอนุมัติจาก กนอ. แล้ว โดยจัดส่งข้อมูลให้โครงการ/กนอ. ทราบทุก 6 เดือน	- ทุกโรงงานในโครงการได้จัดส่งขยะมูลฝอยให้เทศบาลนครเจ้าพระยาสุรศักดิ์นำไปกำจัด โดยมีการบันทึกและจัดส่งให้โครงการและกนอ. รับทราบทุก 6 เดือน	- ปฏิบัติตามมาตรการ		
	- โครงการจะต้องรวบรวมปริมาณมูลฝอยทั่วไปที่โรงงานรายโรงส่งไปให้หน่วยงานที่ได้รับการอนุมัติจาก กนอ. ให้ดำเนินการกำจัดได้ โดยจะต้องรายงานข้อมูลให้ สผ. ทราบทุก ๆ 6 เดือน	- โครงการมีการบันทึกปริมาณขยะมูลฝอยภายในพื้นที่โครงการเป็นประจำทุกเดือน โดยเทศบาลนครเจ้าพระยาสุรศักดิ์	- ปฏิบัติตามมาตรการ		

ตารางที่ 3.1 – 1 ตารางแสดงการประเมินด้านสิ่งแวดล้อม (Environmental Compliance Audit) ตามมาตรการป้องกัน และแก้ไขผลกระทบสิ่งแวดล้อม โครงการนิคมอุตสาหกรรมปิ่นทอง โครงการ 1 (ส่วนขยาย) ครั้งที่ 3 ช่วงดำเนินการ (ต่อ)

ผลกระทบสิ่งแวดล้อม	มาตรการป้องกัน และแก้ไขผลกระทบ	รายละเอียดการปฏิบัติ	คุณภาพการปฏิบัติ	สาเหตุ	ข้อเสนอแนะ
3.4 การจัดการกากของเสีย (ต่อ)	<p>- ในกรณีที่ไม่มีหน่วยงานที่ได้รับอนุญาต หรือไม่มีความพร้อมในการให้บริการแก่โรงงานรายโรง ให้โครงการนำพื้นที่ที่ได้สำรวจเป็นพื้นที่ที่คัดแยกมูลฝอยเดิม 0.5 ไร่ มาใช้ประโยชน์เป็นพื้นที่คัดแยกมูลฝอยแทนพื้นที่สีเขียวที่ได้มีการเปลี่ยนแปลงการใช้ประโยชน์</p>	<p>- ปัจจุบันหน่วยงานที่ได้รับอนุญาตให้มาดำเนินการเก็บ/กำจัดขยะ ให้กับโรงงานรายโรงมีความพร้อมในการให้บริการ จึงยังไม่ได้นำพื้นที่สีเขียวมาใช้ในการคัดแยกมูลฝอย ทั้งนี้โครงการได้สำรวจพื้นที่ดังกล่าวไว้แล้ว ตามที่มาตรการกำหนด</p>	- ปฏิบัติตามมาตรการ		
	<p>- กำหนดให้โรงงานจะต้องดำเนินการคัดแยกประเภทของมูลฝอย เพื่อนำกลับไปใช้ประโยชน์ใหม่ รวมทั้งเพื่อให้ง่ายต่อการเก็บรวบรวมและการกำจัด ดังนี้</p> <ul style="list-style-type: none"> • โครงการกำหนดให้โรงงานต่างๆ คัดแยกประเภทของมูลฝอยโดยจะต้องดำเนินการให้แล้วเสร็จทุกวันก่อนที่รถเก็บขนมูลฝอยของผู้ให้บริการจะเข้ามาขนถ่ายมูลฝอยที่ทำการคัดแยกแล้ว จะแยกใส่ถังตามชนิด ได้แก่ กระดาษ ไม้ โลหะ และพลาสติก เป็นต้น ซึ่งขึ้นอยู่กับประเภทของโรงงาน ว่าก่อให้เกิดมูลฝอยประเภทใดในปริมาณมาก สามารถจัดเตรียมภาชนะรองรับให้เหมาะสมและเพียงพอต่อปริมาณมูลฝอยประเภทนั้นๆ • โรงงานดำเนินการประชาสัมพันธ์เพื่อขอความร่วมมือกับพนักงานในการคัดแยกขยะก่อนทิ้งลงสู่ถังรองรับเพื่อความสะดวกในการเก็บรวบรวมนำไปกำจัดต่อไป 	<p>- โครงการมีการกำหนดให้โรงงานทำการคัดแยกประเภทของขยะมูลฝอย เพื่อให้ง่ายต่อการเก็บขนและโรงงานได้ดำเนินการประชาสัมพันธ์เพื่อขอความร่วมมือกับพนักงานในการคัดแยกขยะก่อนทิ้งลงสู่ถังรองรับเพื่อความสะดวก ในการเก็บรวบรวมนำไปกำจัดต่อไป</p>	- ปฏิบัติตามมาตรการ		

ตารางที่ 3.1 – 1 ตารางแสดงการประเมินด้านสิ่งแวดล้อม (Environmental Compliance Audit) ตามมาตรการป้องกัน และแก้ไขผลกระทบสิ่งแวดล้อม โครงการนิคมอุตสาหกรรมปิ่นทอง โครงการ 1 (ส่วนขยาย) ครั้งที่ 3 ช่วงดำเนินการ (ต่อ)

ผลกระทบสิ่งแวดล้อม	มาตรการป้องกัน และแก้ไขผลกระทบ	รายละเอียดการปฏิบัติ	คุณภาพการปฏิบัติ	สาเหตุ	ข้อเสนอแนะ
3.4 การจัดการกากของเสีย (ต่อ)	- กำหนดให้โรงงานอุตสาหกรรมต่างๆ ในโครงการ แยกประเภทของมูลฝอย หรือกากของเสีย เพื่อง่ายต่อการเก็บรวบรวม และการกำจัดโดยจะต้องทำการแยกขยะมูลฝอยให้เหมาะสมกับประเภทและปริมาณ	- โครงการได้กำหนดให้โรงงานปฏิบัติตามมาตรการ โดยโรงงานได้ทำการแยกขยะมูลฝอย ได้แก่ ขยะอันตราย, ขยะ recycle และขยะทั่วไป เป็นต้น	- ปฏิบัติตามมาตรการ		
	2. ของเสียอันตราย - จัดให้มีเจ้าหน้าที่ เพื่อทำหน้าที่ควบคุมดูแลให้โรงงานที่มีกิจกรรมที่ก่อให้เกิดของเสียที่เป็นอันตรายปฏิบัติตามแผนการจัดการกากของเสียอันตราย	- ในแต่ละโรงงานได้จัดให้มีเจ้าหน้าที่ในการควบคุมดูแลของเสียที่เป็นอันตรายให้ปฏิบัติตามแผนการจัดการกากของเสียอันตราย	- ปฏิบัติตามมาตรการ		
	- ให้โรงงานแจ้งความจำนงค์ไปยังศูนย์กำจัดกากของเสียอันตรายที่ได้รับอนุญาตจากทางราชการ เช่น GENCO ให้มาทำการเก็บขนไปกำจัดต่อไป และจะต้องแจ้งปริมาณและลักษณะสมบัติของกากของเสียให้โครงการ/กนอ. เก็บรวบรวมเป็นข้อมูลไว้	- โรงงานต่างๆ เป็นผู้ดำเนินการติดต่อกับหน่วยงานที่ได้รับอนุญาตจากทางราชการในการกำจัดกากของเสียอันตรายเอง และแจ้งปริมาณและลักษณะสมบัติของกากของเสียให้กนอ. ทราบทุก 6 เดือน	- ปฏิบัติตามมาตรการ		
	- ให้โรงงานรวบรวมข้อมูลการจัดการกากของเสียอันตรายในรูปแบบเอกสารกำกับ (Manifest Form) ที่ออกโดยหน่วยงานที่รับกำจัดกากของเสียอันตรายและสำเนา Manifest แจ้งให้โครงการ/กนอ. ทราบทุกครั้ง	- ทางโรงงานรวบรวมข้อมูลการจัดการกากของเสียอันตรายในรูปแบบเอกสารกำกับ (Manifest Form) ที่ออกโดยหน่วยงานที่ได้รับอนุญาตจากทางราชการ และแจ้งให้ กนอ. ทราบทุกครั้ง	- ปฏิบัติตามมาตรการ		

ตารางที่ 3.1 – 1 ตารางแสดงการประเมินด้านสิ่งแวดล้อม (Environmental Compliance Audit) ตามมาตรการป้องกัน และแก้ไขผลกระทบสิ่งแวดล้อม โครงการนิคมอุตสาหกรรมปิ่นทอง โครงการ 1 (ส่วนขยาย) ครั้งที่ 3 ช่วงดำเนินการ (ต่อ)

ผลกระทบสิ่งแวดล้อม	มาตรการป้องกัน และแก้ไขผลกระทบ	รายละเอียดการปฏิบัติ	คุณภาพการปฏิบัติ	สาเหตุ	ข้อเสนอแนะ
3.4 การจัดการกากของเสีย (ต่อ)	3. กากตะกอนจากระบบบำบัดน้ำเสียและระบบผลิตน้ำประปา - กำหนดให้มีการวิเคราะห์หาปริมาณโลหะหนัก ได้แก่ แคดเมียม, โครเมียม, ตะกั่ว และปรอท ในกากตะกอนที่เกิดจากระบบบำบัดน้ำเสียและระบบผลิตน้ำประปาก่อนนำไปใช้ประโยชน์หรือนำไปฝังกลบ และหากผลการวิเคราะห์มีค่าเกินมาตรฐานที่กระทรวง อุตสาหกรรมกำหนด จะต้องดำเนินการตามข้อกำหนดในประกาศกระทรวงอุตสาหกรรม เรื่องการกำจัดสิ่งปฏิกูลหรือวัสดุที่ไม่ใช้แล้วพ.ศ. 2548 หรือกฎหมายอื่นที่เกี่ยวข้องฉบับล่าสุด	- โครงการจะดำเนินการตรวจวิเคราะห์หาปริมาณโลหะหนักในกากตะกอนที่เกิดจากระบบผลิตน้ำประปา เป็นประจำ และได้มีการส่งกำจัดตะกอนที่เกิดขึ้นอย่างถูกต้องหลักสุขาภิบาลและส่งกำจัดยังหน่วยงานที่ได้รับอนุญาตจากกรมโรงงานอุตสาหกรรมเรียบร้อยแล้ว	- ปฏิบัติตามมาตรการ		
	4. การจัดตั้งคณะทำงานเพื่อบริหาร และจัดการของเสีย - โครงสร้างคณะทำงานฯ ควรประกอบด้วยผู้แทนจากฝ่ายบริหาร และเจ้าหน้าที่ระดับปฏิบัติการ * ประธานคณะทำงานฯ : ผู้จัดการสำนักงานนิคมฯ * คณะทำงาน: เจ้าหน้าที่แผนกสิ่งแวดล้อม เจ้าหน้าที่ฝ่ายบุคคล หัวหน้าหน่วยงานดูแลพื้นที่สีเขียว หัวหน้าหน่วยงานรักษาความปลอดภัย และตัวแทนจากผู้ประกอบการต่าง ๆ ในนิคม	- โครงการได้ดำเนินการจัดตั้งคณะทำงาน เพื่อบริหาร และจัดการของเสียแล้ว โดยมีหน้าที่การดำเนินงานเป็นไปตามมาตรการกำหนด	- ปฏิบัติตามมาตรการ		

ตารางที่ 3.1 – 1 ตารางแสดงการประเมินด้านสิ่งแวดล้อม (Environmental Compliance Audit) ตามมาตรการป้องกัน และแก้ไขผลกระทบสิ่งแวดล้อม โครงการนิคมอุตสาหกรรมปิ่นทอง โครงการ 1 (ส่วนขยาย) ครั้งที่ 3 ช่วงดำเนินการ (ต่อ)

ผลกระทบสิ่งแวดล้อม	มาตรการป้องกัน และแก้ไขผลกระทบ	รายละเอียดการปฏิบัติ	คุณภาพการปฏิบัติ	สาเหตุ	ข้อเสนอแนะ
3.4 การจัดการกากของเสีย (ต่อ)	<ul style="list-style-type: none"> - หน้าที่การดำเนินงาน <ul style="list-style-type: none"> • จัดทำแผนการจัดการของเสียประจำปีทั้งของเสียจากระบบสาธารณูปโภค และสำนักงาน • ศึกษาแนวทางการนำหลัก 3R มาใช้ในการจัดการของเสียที่เกิดขึ้นจากโครงการ โดยรวบรวมข้อมูลจากหน่วยงานที่เกี่ยวข้อง • กำหนดเป้าหมายการลดปริมาณของเสียที่เกิดขึ้นให้สอดคล้องกับเทคโนโลยีที่เลือกใช้มากที่สุด • จัดทำทะเบียนรายชื่อหน่วยงานที่ได้รับอนุญาตกำจัดของเสีย โดยจำแนกตามประเภทของเสียที่ได้รับอนุญาตกำจัดเพื่อใช้เป็นฐานข้อมูลในการคัดเลือกหน่วยงานเข้ามารับของเสียไปกำจัดรวมทั้งเป็นศูนย์ข้อมูลเพื่อให้บริการแก่โรงงานต่างๆ ภายในนิคมฯ ที่ต้องการทราบข้อมูลเกี่ยวกับหน่วยงานที่ได้รับอนุญาตกำจัดของเสีย • จัดให้มีการตรวจประเมิน (Audit) หน่วยงานที่เข้ามารับของเสียไปกำจัดโดยจัดส่งตัวแทนคณะทำงานฯ เข้าตรวจสอบตั้งแต่ใบอนุญาต ขั้นตอนการขนส่ง และการกำจัดที่ปลายทางทำการตรวจประเมินก่อนการคัดเลือก 1 ครั้ง และทำการตรวจประเมินระหว่างที่ทำการขนย้ายจริงอย่างน้อยปีละ 1 ครั้ง 				

ตารางที่ 3.1 – 1 ตารางแสดงการประเมินด้านสิ่งแวดล้อม (Environmental Compliance Audit) ตามมาตรการป้องกัน และแก้ไขผลกระทบสิ่งแวดล้อม โครงการนิคมอุตสาหกรรมปิ่นทอง โครงการ 1 (ส่วนขยาย) ครั้งที่ 3 ช่วงดำเนินการ (ต่อ)

ผลกระทบสิ่งแวดล้อม	มาตรการป้องกัน และแก้ไขผลกระทบ	รายละเอียดการปฏิบัติ	คุณภาพการปฏิบัติ	สาเหตุ	ข้อเสนอแนะ
3.4 การจัดการกากของเสีย (ต่อ)	<ul style="list-style-type: none"> รวบรวมข้อมูลของเสียตามชนิด ประเภท และปริมาณของเสียต่าง ๆ ที่ตั้งอยู่ในนิคมฯ โดยสำเนาใบกำกับ การขนส่งของโรงงานที่ทำการขนย้ายของเสียออกนอกโรงงาน จัดทำรายงานปริมาณของเสียที่เกิดขึ้นแยกตามประเภท พร้อมระบุสัดส่วนหรือปริมาณของเสียที่สามารถนำกลับมาใช้ใหม่ ของเสียที่สามารถใช้ซ้ำ และของเสียที่สามารถลดได้จากแหล่งกำเนิด โดยจำแนกแหล่งกำเนิดให้ชัดเจน เช่นของเสียจากโรงงาน พื้นที่สำนักงานของนิคมฯ รวบรวมข้อมูลเกี่ยวกับ Waste Exchange ในส่วนที่เกี่ยวข้องกับนิคมฯ เพื่อใช้เป็นข้อมูลในการวางแผนการใช้ประโยชน์จากของเสียให้มากที่สุด จัดให้มีการสุ่มตรวจประเมิน (Audit) การจัดการของเสียของโรงงานในนิคมฯ โดยจัดส่งตัวแทน คณะทำงานฯ เข้าตรวจสอบเป็นประจำทุกปี 				

ตารางที่ 3.1 – 1 ตารางแสดงการประเมินด้านสิ่งแวดล้อม (Environmental Compliance Audit) ตามมาตรการป้องกัน และแก้ไขผลกระทบสิ่งแวดล้อม โครงการนิคมอุตสาหกรรมปิ่นทอง โครงการ 1 (ส่วนขยาย) ครั้งที่ 3 ช่วงดำเนินการ (ต่อ)

ผลกระทบสิ่งแวดล้อม	มาตรการป้องกัน และแก้ไขผลกระทบ	รายละเอียดการปฏิบัติ	คุณภาพการปฏิบัติ	สาเหตุ	ข้อเสนอแนะ
4. ด้านคุณค่าคุณภาพชีวิต 4.1 สภาพสังคม - เศรษฐกิจ	- กำหนดให้โครงการดำเนินการประชาสัมพันธ์เกี่ยวกับระบบการจัดการสิ่งแวดล้อม เช่น ระบบบำบัดน้ำเสีย ระบบการจัดการขยะมูลฝอย ระบบควบคุมการระบายมลพิษจากปล่อง และการควบคุมกลิ่น เป็นต้น สู่กลุ่มชุมชนเป้าหมายผ่านผู้นำชุมชน	- มีการประชาสัมพันธ์โครงการ รวมถึงระบบการจัดการสิ่งแวดล้อม โดยผ่านการประชุม EIA Monitoring ร่วมกับผู้นำชุมชนเป็นประจำทุกปี ปีละ 2 ครั้ง	- ปฏิบัติตามมาตรการ		
	- ต้องมีการประสานงานประชาสัมพันธ์เผยแพร่เกี่ยวกับลักษณะการดำเนินโครงการโดยจัดให้มีการเข้าเยี่ยมชมโครงการตามความเหมาะสม	- โครงการได้ประสานงานประชาสัมพันธ์เผยแพร่เกี่ยวกับลักษณะการดำเนินโครงการโดยจัดให้มีการเข้าเยี่ยมชมโครงการหลังจากการนำเสนอผลการปฏิบัติตามมาตรการ ปีละ 2 ครั้ง	- ปฏิบัติตามมาตรการ		
	- ประสานงานกับผู้นำชุมชนหรือหน่วยงานเกี่ยวข้อง เพื่อชี้แจงการดำเนินโครงการ และการปฏิบัติตามการจัดการด้านสิ่งแวดล้อม	- โครงการได้ประสานงานกับผู้นำชุมชนหรือหน่วยงานเกี่ยวข้อง เพื่อชี้แจงการดำเนินโครงการ และการปฏิบัติตามการจัดการด้านสิ่งแวดล้อม ผ่านทางการประชุม นำเสนอผลการปฏิบัติตามมาตรการ ปีละ 2	- ปฏิบัติตามมาตรการ		

ตารางที่ 3.1 – 1 ตารางแสดงการประเมินด้านสิ่งแวดล้อม (Environmental Compliance Audit) ตามมาตรการป้องกัน และแก้ไขผลกระทบสิ่งแวดล้อม โครงการนิคมอุตสาหกรรมปิ่นทอง โครงการ 1 (ส่วนขยาย) ครั้งที่ 3 ช่วงดำเนินการ (ต่อ)

ผลกระทบสิ่งแวดล้อม	มาตรการป้องกัน และแก้ไขผลกระทบ	รายละเอียดการปฏิบัติ	คุณภาพการปฏิบัติ	สาเหตุ	ข้อเสนอแนะ
4.1 สภาพสังคม-เศรษฐกิจ (ต่อ)	- ส่งเสริมและสนับสนุนให้โรงงานต่างๆ ในโครงการรับคนงานท้องถิ่นเข้าทำงาน เพื่อให้ประชาชนในท้องถิ่นมีงานทำและมีรายได้ที่แน่นอน	- จัดให้มีป้ายประชาสัมพันธ์ข้อมูลข่าวสารรับสมัครงานอยู่ด้านหน้าโครงการ และสนับสนุนให้โรงงานต่างๆ รับคนงานท้องถิ่นเข้าทำงานเป็นอันดับแรก - ปัจจุบันโรงงานต่าง ๆ ภายในนิคม ได้มีการเปิดรับสมัครผ่านระบบออนไลน์ (Website)	- ปฏิบัติตามมาตรการ		
	- จัดให้มีโครงการช่วยเหลือสังคมโดยเฉพาะชุมชนที่ตั้งอยู่ใกล้เคียง โดยรอบโครงการ	- โครงการได้ให้ความช่วยเหลือ และร่วมกิจกรรมกับชุมชนเป็นประจำพร้อมทั้งมีการสำรวจความคิดเห็นของชุมชน ปีละ 1 ครั้ง	- ปฏิบัติตามมาตรการ		
	- โครงการต้องดำเนินการจัดตั้งศูนย์รับเรื่องร้องทุกข์จากชุมชนบริเวณด้านหน้าพื้นที่โครงการหรือที่สำนักงานของโครงการ พร้อมมีป้ายและหมายเลขโทรศัพท์ติดไว้ให้สามารถมองเห็นได้อย่างชัดเจน และจัดให้มีเจ้าหน้าที่อยู่ประจำ 24 ชม. เพื่อรับฟังข้อร้องเรียนของชุมชน และประสานงานแก้ไขตามสถานการณ์ต่อไป	- โครงการได้จัดตั้งศูนย์รับเรื่องร้องทุกข์แล้วโดยใช้อาคารสำนักงานของโครงการ พร้อมทั้งติดป้ายแจ้งเหตุฉุกเฉิน โดยระบุชื่อผู้ติดต่อ เบอร์โทรศัพท์ที่สามารถมองเห็นได้อย่างชัดเจน กรณีเกิดเหตุฉุกเฉิน ทั้งนี้หากเป็นช่วงนอกเวลาทำงาน และวันหยุด โครงการได้จัดให้มีป้อม รปภ. ด้านหน้าโครงการ ซึ่งมีประจำ 24 ชั่วโมงเป็นจุดรับเรื่องร้องทุกข์แทน	- ปฏิบัติตามมาตรการ		
	- จัดให้มีกระบวนการรับเรื่องร้องทุกข์จะต้องดำเนินการแก้ไขปัญหาเรื่องร้องทุกข์จากชุมชน และจะต้องรวบรวมข้อมูลการร้องทุกข์ พร้อมผลการดำเนินการแก้ไขปัญหาไว้ทุกครั้ง	- โครงการได้จัดให้มีกระบวนการรับเรื่องร้องทุกข์ไว้แล้ว และหากมีเรื่องร้องทุกข์เกิดขึ้นจะดำเนินการตามขั้นตอนที่กำหนดทันที	- ปฏิบัติตามมาตรการ		

ตารางที่ 3.1 – 1 ตารางแสดงการประเมินด้านสิ่งแวดล้อม (Environmental Compliance Audit) ตามมาตรการป้องกัน และแก้ไขผลกระทบสิ่งแวดล้อม โครงการนิคมอุตสาหกรรมปิ่นทอง โครงการ 1 (ส่วนขยาย) ครั้งที่ 3 ช่วงดำเนินการ (ต่อ)

ผลกระทบสิ่งแวดล้อม	มาตรการป้องกัน และแก้ไขผลกระทบ	รายละเอียดการปฏิบัติ	คุณภาพการปฏิบัติ	สาเหตุ	ข้อเสนอแนะ
4.1 สภาพสังคม-เศรษฐกิจ (ต่อ)	- สำหรับพื้นที่บริเวณโครงการที่อยู่ติดกับที่ดินของบุคคลอื่น กำหนดให้มีการรับเรื่องร้องเรียน และสอบถามความคิดเห็น โดยในกรณีที่หากในอนาคต (ปัจจุบันเป็นพื้นที่เกษตรกรรมซึ่งยังไม่มีบ้านเรือน) บริเวณดังกล่าวมีชุมชนเข้ามาตั้งหรือมีการปลูกสร้างอาคารพักอาศัยโครงการต้องแจ้งให้ชุมชนทราบถึงมาตรการป้องกันและลดผลกระทบสิ่งแวดล้อมรวมทั้งทำการสำรวจความคิดเห็นเกี่ยวกับปัญหาผลกระทบสิ่งแวดล้อมเป็นประจำทุกๆ ปี	- หากมีบ้านเรือนเข้ามาตั้งในพื้นที่ดังกล่าว ก็จะต้องดำเนินการแจ้งให้ชุมชนทราบถึงมาตรการป้องกันและลดผลกระทบสิ่งแวดล้อมรวมทั้งจะทำการสำรวจความคิดเห็นเกี่ยวกับปัญหาผลกระทบสิ่งแวดล้อมเป็นประจำทุกๆ ปี ทั้งนี้ พื้นที่ดังกล่าวยังเป็นพื้นที่เกษตรกรรม ไม่มีบ้านเรือนแต่อย่างใด	- ปฏิบัติตามมาตรการ		
	- กำหนดให้โครงการทำการประชาสัมพันธ์ และสำรวจความคิดเห็นของชุมชนเรื่องผลกระทบด้านสิ่งแวดล้อมที่คาดว่าจะได้รับการดำเนินงานของโครงการ และต้องพิจารณาหาแนวทางการแก้ไขหากเกิดจากโครงการฯ	- โครงการทำการประชาสัมพันธ์เรื่องผลกระทบด้านสิ่งแวดล้อมที่คาดว่าจะได้รับการดำเนินงานของโครงการให้ชุมชนรับทราบและทำการสำรวจความคิดเห็นของชุมชนเป็นประจำทุกปี	- ปฏิบัติตามมาตรการ		
4.2 อาชีวอนามัยและความปลอดภัย	1. ความปลอดภัยทั่วไปและแผนปฏิบัติการฉุกเฉิน - จัดให้มีศูนย์อำนวยความสะดวกฉุกเฉินในนิคมอุตสาหกรรมฯ โดยอาจประสานงานกับศูนย์รับเรื่องร้องเรียนซึ่งตั้งอยู่ภายในนิคมอุตสาหกรรมฯ	- ศูนย์อำนวยความสะดวกฉุกเฉินอยู่ที่สำนักงานนิคมฯ และป้ายแจ้งเหตุฉุกเฉิน โดยระบุชื่อผู้ติดต่อเบอร์โทรศัพท์ที่สามารถมองเห็นได้อย่างชัดเจน กรณีเกิดเหตุฉุกเฉิน บริเวณใกล้เคียงภายในพื้นที่โครงการ	- ปฏิบัติตามมาตรการ		

ตารางที่ 3.1 – 1 ตารางแสดงการประเมินด้านสิ่งแวดล้อม (Environmental Compliance Audit) ตามมาตรการป้องกัน และแก้ไขผลกระทบสิ่งแวดล้อม โครงการนิคมอุตสาหกรรมปิ่นทอง โครงการ 1 (ส่วนขยาย) ครั้งที่ 3 ช่วงดำเนินการ (ต่อ)

ผลกระทบสิ่งแวดล้อม	มาตรการป้องกัน และแก้ไขผลกระทบ	รายละเอียดการปฏิบัติ	คุณภาพการปฏิบัติ	สาเหตุ	ข้อเสนอแนะ
4.2 อาชีวอนามัยและความปลอดภัย(ต่อ)	- จัดให้มีมาตรการด้านความปลอดภัย และแผนฉุกเฉินกรณีเกิดอุบัติเหตุ หรือเพลิงไหม้เพื่อใช้เป็นแนวทางปฏิบัติสำหรับโรงงานอุตสาหกรรมต่างๆ ในการประสานงานด้านความช่วยเหลือระหว่างโรงงานในโครงการและหน่วยงานภายนอกที่เกี่ยวข้อง	- โครงการ ได้จัดให้มีการซ้อมแผนฉุกเฉินของโครงการเป็นประจำทุกปี ปีละ 1 ครั้ง และมีการประชุมร่วมกับโรงงาน ในพื้นที่โครงการ	- ปฏิบัติตามมาตรการ		
	- กำหนดให้ทุกโรงงานต้องมีข้อกำหนดกฎระเบียบเกี่ยวกับความปลอดภัยในการทำงาน	- โรงงานได้มีกฎ ระเบียบเกี่ยวกับความปลอดภัยในการทำงานแล้ว	- ปฏิบัติตามมาตรการ		
	- กำหนดให้โรงงานต่างๆ ในโครงการจัดทำแผนงานด้านความปลอดภัยรวมทั้งการฝึกซ้อมและอบรมด้านความปลอดภัยให้กับพนักงานของโรงงานนั้น อย่างน้อยปีละ 1 ครั้ง	- โครงการได้แจ้งให้โรงงานต่าง ๆ ในโครงการรับทราบตามข้อกำหนดแล้วและกำหนดให้โรงงานจัดทำแผนและแจ้งผลการดำเนินการฝึกซ้อมตามแผนให้โครงการทราบปีละ 1 ครั้ง	- ปฏิบัติตามมาตรการ		
	- จัดให้มีการประชุมเจ้าหน้าที่ด้านความปลอดภัยของโรงงานอุตสาหกรรมต่างๆ ในนิคมอุตสาหกรรม เพื่อการปรับปรุงแก้ไขแผนฉุกเฉินและมาตรการด้านความปลอดภัย	- โครงการมีแผนจัดประชุมปีละ 1 ครั้ง โดยในปี 2564 เนื่องจากสถานการณ์การแพร่ระบาดของเชื้อไวรัสโคโรนา 2019 (COVID-19) จึงเลื่อนแผนการประชุมออกไปอย่างไรก็ตามทางโครงการมีการหารือผ่านสื่อออนไลน์ในปี 2565 ทางโครงการได้จัดอบรมให้ผู้ประกอบการที่สนใจเข้าร่วมอบรมหลักสูตรที่เกี่ยวข้องกับความปลอดภัยอาชีวอนามัยและสภาพแวดล้อมในการทำงานของสถานประกอบการโดยอบรมผ่านสื่อออนไลน์และการจัดประชุม	- ปฏิบัติตามมาตรการ		

ตารางที่ 3.1 – 1 ตารางแสดงการประเมินด้านสิ่งแวดล้อม (Environmental Compliance Audit) ตามมาตรการป้องกัน และแก้ไขผลกระทบสิ่งแวดล้อม โครงการนิคมอุตสาหกรรมปิ่นทอง โครงการ 1 (ส่วนขยาย) ครั้งที่ 3 ช่วงดำเนินการ (ต่อ)

ผลกระทบสิ่งแวดล้อม	มาตรการป้องกัน และแก้ไขผลกระทบ	รายละเอียดการปฏิบัติ	คุณภาพการปฏิบัติ	สาเหตุ	ข้อเสนอแนะ
4.2 อาชีวอนามัยและความปลอดภัย (ต่อ)	<ul style="list-style-type: none"> - โครงการจะต้องส่งเสริมและสนับสนุนรวมทั้งเผยแพร่และอบรมความรู้ความเข้าใจในการจัดทำ Safety Compliance Audit แก่โรงงานอย่างต่อเนื่อง และจะต้องจัดให้มีการประเมินผลเกี่ยวกับความปลอดภัยต่างๆ และจัดส่งข้อมูลเกี่ยวกับระบบบริหารความปลอดภัยให้ สผ. ทราบ โดยมีรายละเอียดครอบคลุมในหัวข้อต่างๆ ดังต่อไปนี้ • ให้คณะกรรมการความปลอดภัยจัดตั้งศูนย์ข้อมูลด้านความปลอดภัยในการทำงาน โดยประสานงานและเก็บรวบรวมข้อมูลจากโรงงานต่างๆ • จัดให้มีการแลกเปลี่ยนความคิดเห็นเกี่ยวกับแผนการจัดการด้านความปลอดภัยภายในโรงงาน • จัดทำวารสารด้านความปลอดภัยเพื่อเผยแพร่ข้อมูลข่าวสารด้านวิชาการและรายงานสถานการณ์หรือกิจกรรมด้านความปลอดภัยในโรงงาน 	<ul style="list-style-type: none"> - ปฏิบัติตามมาตรการ โดย • โครงการได้จัดตั้งศูนย์ข้อมูลความปลอดภัยแล้ว โดยเป็นศูนย์เดียวกับศูนย์รับเรื่องร้องเรียน • โครงการได้จัดให้มีการแลกเปลี่ยนความคิดเห็นเกี่ยวกับแผนการจัดการด้านความปลอดภัยภายในโรงงานผ่านการประชุมของชมรมผู้ประกอบการ • โครงการมีการสื่อสารด้านสิ่งแวดล้อมกับผู้ประกอบการในนิคมอุตสาหกรรมปิ่นทอง ในรูปแบบ Electronic File โดยออกเผยแพร่ทุก 6 เดือน (http://www.pipestate.com/enviservice_new/apps/parameter/parameter.php เผยแพร่ข้อมูลผลการวิเคราะห์น้ำทิ้งของโรงงานต่างๆ ภายในนิคมฯ) 	- ปฏิบัติตามมาตรการ		

ตารางที่ 3.1 – 1 ตารางแสดงการประเมินด้านสิ่งแวดล้อม (Environmental Compliance Audit) ตามมาตรการป้องกัน และแก้ไขผลกระทบสิ่งแวดล้อม โครงการนิคมอุตสาหกรรมปิ่นทอง โครงการ 1 (ส่วนขยาย) ครั้งที่ 3 ช่วงดำเนินการ (ต่อ)

ผลกระทบสิ่งแวดล้อม	มาตรการป้องกัน และแก้ไขผลกระทบ	รายละเอียดการปฏิบัติ	คุณภาพการปฏิบัติ	สาเหตุ	ข้อเสนอแนะ
4.2 อาชีวอนามัยและความปลอดภัย (ต่อ)	<ul style="list-style-type: none"> จัดให้มีการฝึกอบรมด้านความปลอดภัย โดยมี คณะกรรมการความปลอดภัยเป็นศูนย์กลางในการติดต่อ หน่วยงานราชการให้เข้ามาฝึกอบรมด้านความปลอดภัย ตามที่กฎหมายกำหนด เช่น การฝึกอบรมด้านการดับเพลิง และอบรมเจ้าหน้าที่ความปลอดภัยในระดับต่างๆ เป็นต้น จัดให้มีสัปดาห์แห่งความปลอดภัยในพื้นที่ โครงการ ประสานงานกับโรงงานต่างๆ ในการจัดทำและ ฝึกซ้อมแผนฉุกเฉินของนิคมอุตสาหกรรมฯ 	<ul style="list-style-type: none"> โครงการจะประสานงานกับหน่วยงานราชการ ต่างๆ ให้เข้ามาอบรมด้านความปลอดภัยตามที่กฎหมาย กำหนด โครงการมีแผนการจัดทำสัปดาห์ความปลอดภัย ประจำปี 2563 เรียบร้อยแล้ว โครงการได้จัดให้มีการฝึกซ้อมอพยพหนีไฟให้แก่ พนักงานในสถานประกอบการ ทั้งภาคทฤษฎีและ ปฏิบัติ เรียบร้อยแล้ว 			

ตารางที่ 3.1 – 1 ตารางแสดงการประเมินด้านสิ่งแวดล้อม (Environmental Compliance Audit) ตามมาตรการป้องกัน และแก้ไขผลกระทบสิ่งแวดล้อม โครงการนิคมอุตสาหกรรมปิ่นทอง โครงการ 1 (ส่วนขยาย) ครั้งที่ 3 ช่วงดำเนินการ (ต่อ)

ผลกระทบสิ่งแวดล้อม	มาตรการป้องกัน และแก้ไขผลกระทบ	รายละเอียดการปฏิบัติ	คุณภาพการปฏิบัติ	สาเหตุ	ข้อเสนอแนะ
4.2 อาชีวอนามัยและความปลอดภัย (ต่อ)	<ul style="list-style-type: none"> กำหนดให้มีอุปกรณ์ดับเพลิงต่างๆ ดังนี้ <ul style="list-style-type: none"> ท่อน้ำดับเพลิงขนาด 150 มม. และความดันของการจ่ายน้ำในเส้นท่อนบริเวณจุดที่ไกลที่สุดไม่น้อยกว่า 1.5 กก./ตร.ม ขนาดข้อต่อทางเข้าของหัวดับเพลิงกับระบบท่อน้ำจะต้องมีขนาดไม่น้อยกว่า 150 มม. และตัวหัวดับเพลิงมีขนาดไม่น้อยกว่า 100 มม. สำหรับหัวน้ำออกขนาด 65 มม. จำนวน 2 หัว ความสูง 0.8-1.2 เมตร ถังพักน้ำใสและห่อถังสูงขนาด 4,720 ลบ.ม. และอ่างเก็บน้ำดับขนาดความจุ 20,000 ลบ.ม. และบ่อพักน้ำทิ้งขนาดความจุ 4,215 ลบ.ม. เพื่อใช้เป็นแหล่งน้ำสำรองเพื่อการดับเพลิง รถดับเพลิงชนิดเอนกประสงค์ขนาดความจุน้ำ 4,000 ล. พร้อมอุปกรณ์ จำนวน 1 คัน ภายในอาคารของโรงงานต่างๆ ต้องจัดให้มี <ul style="list-style-type: none"> - Portable Fire Extinguisher ตามมาตรฐานของ NFPA - ระบบสัญญาณแจ้งเหตุเพลิงไหม้ ทั้งแบบธรรมดาและอัตโนมัติร่วมกัน 	<ul style="list-style-type: none"> ทางโครงการได้จัดให้มีอุปกรณ์ดับเพลิงต่างๆ เป็นไปตามมาตรการกำหนด เช่น รถดับเพลิง พร้อมทั้งมีท่อน้ำดับเพลิง และหัวจ่ายน้ำดับเพลิงตามจุดต่างๆ ในโครงการ มีอ่างเก็บน้ำดับ ขนาดความจุ 20,000 ลบ.ม. และบ่อพักน้ำทิ้งเพื่อใช้เป็นแหล่งน้ำสำรองเพื่อการดับเพลิง มีรถดับเพลิงขนาดความจุ 4,000 ลิตร พร้อมรถบรรทุกน้ำขนาด 15,000 ลิตร/คัน จำนวน 2 คัน นอกจากนี้ภายในอาคารของโรงงานต่างๆ ได้จัดให้มีถังดับเพลิงและระบบสัญญาณแจ้งเหตุเพลิงไหม้ไว้ในโรงงานแต่ละโรงแล้ว นอกจากนี้ในพื้นที่โครงการนิคมอุตสาหกรรมปิ่นทอง (แหลมฉบัง) ได้มีสถานีดับเพลิงของเทศบาลนครเจ้าพระยาสุรศักดิ์เข้ามาตั้งทำให้มีความสะดวกรวดเร็วในการให้บริการมากขึ้น 	- ปฏิบัติตามมาตรการ		

ตารางที่ 3.1 – 1 ตารางแสดงการประเมินด้านสิ่งแวดล้อม (Environmental Compliance Audit) ตามมาตรการป้องกัน และแก้ไขผลกระทบสิ่งแวดล้อม โครงการนิคมอุตสาหกรรมปิ่นทอง โครงการ 1 (ส่วนขยาย) ครั้งที่ 3 ช่วงดำเนินการ (ต่อ)

ผลกระทบสิ่งแวดล้อม	มาตรการป้องกัน และแก้ไขผลกระทบ	รายละเอียดการปฏิบัติ	คุณภาพการปฏิบัติ	สาเหตุ	ข้อเสนอแนะ
4.2 อาชีวอนามัยและความปลอดภัย (ต่อ)	- กำหนดให้มีการแลกเปลี่ยนแผนฉุกเฉินระหว่างโรงงานและทำการฝึกซ้อมร่วมกับโรงงานข้างเคียงอย่างน้อยปีละ 1 ครั้ง	- โครงการมีการฝึกซ้อมร่วมกับโรงงานในพื้นที่ปีละ 1 ครั้ง	- ปฏิบัติตามมาตรการ		
	- จัดให้มีการประชุมเจ้าหน้าที่ด้านความปลอดภัยของโรงงานอุตสาหกรรมต่างๆ ในนิคมอุตสาหกรรมอย่างน้อย ปีละครั้ง เพื่อปรับปรุงข้อมูลเกี่ยวกับอุปกรณ์ดับเพลิง แผนปฏิบัติการฉุกเฉิน และมาตรการด้านความปลอดภัย	- โครงการมีแผนการจัดประชุมเจ้าหน้าที่ความปลอดภัยปีละ 1 ครั้ง	- ปฏิบัติตามมาตรการ		
	- จัดทำแผนปฏิบัติการฉุกเฉินครอบคลุมพื้นที่ที่ตั้งนิคมฯ ใกล้เคียง และหน่วยงานท้องถิ่นที่เกี่ยวข้องพร้อมทั้งจัดให้มีการฝึกซ้อมร่วมกันตามแผนดังกล่าวอย่างน้อย ปีละ 1 ครั้ง	- ได้จัดทำแผนปฏิบัติการฉุกเฉินครอบคลุมพื้นที่ที่ตั้งนิคมฯ และจัดให้มีการฝึกซ้อมดับเพลิงร่วมกับเทศบาลนครเจ้าพระยาสุรศักดิ์ปีละ 1 ครั้ง	- ปฏิบัติตามมาตรการ		
	- กำหนดให้โรงงานอุตสาหกรรมต่างๆ ในโครงการตรวจสอบสภาพของอุปกรณ์/เครื่องจักร และระบบไฟฟ้าต่างๆ อย่างสม่ำเสมอ ตามกฎหมายกำหนด พร้อมทั้งส่งผลการตรวจสอบให้ทางโครงการทราบ	- โรงงานอุตสาหกรรมต่างๆ ในโครงการได้ตรวจสอบสภาพของอุปกรณ์/เครื่องจักร และระบบไฟฟ้าต่างๆ อย่างสม่ำเสมอ อย่างน้อยปีละ 1 ครั้ง	- ปฏิบัติตามมาตรการ		

ตารางที่ 3.1 – 1 ตารางแสดงการประเมินด้านสิ่งแวดล้อม (Environmental Compliance Audit) ตามมาตรการป้องกัน และแก้ไขผลกระทบสิ่งแวดล้อม โครงการนิคมอุตสาหกรรมปิ่นทอง โครงการ 1 (ส่วนขยาย) ครั้งที่ 3 ช่วงดำเนินการ (ต่อ)

ผลกระทบสิ่งแวดล้อม	มาตรการป้องกัน และแก้ไขผลกระทบ	รายละเอียดการปฏิบัติ	คุณภาพการปฏิบัติ	สาเหตุ	ข้อเสนอแนะ
4.2 อาชีวอนามัยและความปลอดภัย (ต่อ)	2. ความปลอดภัยของก๊าซ LPG - กำหนดให้ทุกโรงงานที่มีการเก็บกักก๊าซ LPG ต้องจัดทำแผนปฏิบัติการฉุกเฉินกรณีเกิดการรั่วไหลหรือไฟไหม้ พร้อมทั้งจัดส่งแผนดังกล่าวให้นิคมอุตสาหกรรมฯ	- กำหนดให้ทุกโรงงานที่มีการเก็บกักก๊าซ LPG ต้องจัดทำแผนปฏิบัติการฉุกเฉินกรณีเกิดการรั่วไหลหรือไฟไหม้ พร้อมทั้งจัดส่งแผนดังกล่าวให้นิคมฯ	- ปฏิบัติตามมาตรการ		
	- กำหนดให้โรงงานที่มีการเก็บกักก๊าซ LPG จะต้องจัดเตรียมความปลอดภัยทั่วไป ดังนี้ <ul style="list-style-type: none"> • ทำการติดตั้งเครื่องเตือนภัยจากการรั่วไหลของก๊าซ (Gas Leak Detector) • พื้นที่ดั่งถังเก็บก๊าซต้องแข็งแรง เรียบ ปูพื้นด้วยวัสดุที่ไม่ทำให้เกิดประกายไฟจากการเสียดสี • ติดป้าย “ห้ามสูบบุหรี่” ไว้ในบริเวณลานถังเก็บก๊าซ • ติดตั้งอุปกรณ์ดับเพลิงในบริเวณลานถังเก็บก๊าซ โดยต้องเป็นไปตามมาตรฐาน NFPA • ในบริเวณที่ตั้งถังเก็บก๊าซต้องมีการระบายอากาศได้ดี • หมั่นตรวจสอบรอยรั่วของท่อก๊าซ โดยเฉพาะบริเวณจุดเชื่อมต่อ 	- โครงการได้กำหนดให้ทุกโรงงานรับทราบข้อกำหนดตามมาตรการแล้ว	- ปฏิบัติตามมาตรการ		

ตารางที่ 3.1 – 1 ตารางแสดงการประเมินด้านสิ่งแวดล้อม (Environmental Compliance Audit) ตามมาตรการป้องกัน และแก้ไขผลกระทบสิ่งแวดล้อม โครงการนิคมอุตสาหกรรมปิ่นทอง โครงการ 1 (ส่วนขยาย) ครั้งที่ 3 ช่วงดำเนินการ (ต่อ)

ผลกระทบสิ่งแวดล้อม	มาตรการป้องกัน และแก้ไขผลกระทบ	รายละเอียดการปฏิบัติ	คุณภาพการปฏิบัติ	สาเหตุ	ข้อเสนอแนะ
4.2 อาชีวอนามัยและความปลอดภัย (ต่อ)	<ul style="list-style-type: none"> ติดตั้งวาล์วนิรภัย (Safety Valve) ในบริเวณจุดสูบลอยก๊าซ ไม่ควรตั้งถังก๊าซใกล้บ่อหรือรางระบายน้ำเปิด เพราะถ้ำก๊าซรั่วไหลอาจไปรวมกันอยู่ในบ่อหรือรางระบายน้ำ ซึ่งถ้าหากมีประกายไฟเกิดขึ้นในบริเวณใกล้เคียงอาจเกิดการระเบิดได้ 				
	- โรงงานต้องแจ้งถึงตำแหน่ง ขนาด และจำนวนของถังเก็บกักก๊าซ รวมทั้งรายละเอียดของอุปกรณ์ดับเพลิงที่จัดเตรียมไว้	- โรงงานได้แจ้งถึงตำแหน่ง ขนาด และจำนวนของถังเก็บกักก๊าซ รวมทั้งรายละเอียดของอุปกรณ์ดับเพลิงที่จัดเตรียมไว้มาให้โครงการรับทราบแล้ว	- ปฏิบัติตามมาตรการ		
	- โรงงานต้องแจ้งให้นิคมอุตสาหกรรมทราบทุกครั้งที่มีการขนถ่ายก๊าซ LPG ภายในพื้นที่โรงงาน	- หากโรงงานจะทำการขนถ่ายก๊าซ LPG ภายในพื้นที่โรงงานจะแจ้งให้โครงการทราบทุกครั้ง	- ปฏิบัติตามมาตรการ		
	- โครงการจะต้องร่วมมือกับโรงงานที่มีการเก็บกักก๊าซ LPG ในการควบคุมดูแลในขั้นตอนการขนส่งและขนถ่ายก๊าซของบริษัทที่ทำการขนส่งให้ปฏิบัติตามมาตรการความปลอดภัย	- โครงการมีการแจ้งให้เจ้าหน้าที่ตรวจสอบรถที่ขนส่งและขนถ่ายก๊าซของบริษัทที่ทำการขนส่งให้ปฏิบัติตามมาตรการความปลอดภัย	- ปฏิบัติตามมาตรการ		
	- กำหนดให้ทุกโรงงานมีพื้นที่สีเขียวในพื้นที่โรงงานให้เป็นไปตามที่ กนอ.กำหนด	- ทางโครงการได้กำหนดให้ทุกโรงงานต้องมีพื้นที่สีเขียวเป็นไปตามที่ กนอ. กำหนด	- ปฏิบัติตามมาตรการ		

ตารางที่ 3.1 – 1 ตารางแสดงการประเมินด้านสิ่งแวดล้อม (Environmental Compliance Audit) ตามมาตรการป้องกัน และแก้ไขผลกระทบสิ่งแวดล้อม โครงการนิคมอุตสาหกรรมปิ่นทอง โครงการ 1 (ส่วนขยาย) ครั้งที่ 3 ช่วงดำเนินการ (ต่อ)

ผลกระทบสิ่งแวดล้อม	มาตรการป้องกัน และแก้ไขผลกระทบ	รายละเอียดการปฏิบัติ	คุณภาพการปฏิบัติ	สาเหตุ	ข้อเสนอแนะ
4.2 อาชีวอนามัยและความปลอดภัย (ต่อ)	- กำหนดให้โรงงานในโครงการตรวจวัดปริมาณสารเคมี (VOCs) และสภาพแวดล้อมในสถานที่ทำงานตามที่กฎหมายกำหนด	- โรงงานภายในโครงการที่มีการใช้สารเคมีในกระบวนการผลิตได้ดำเนินการตรวจวัดปริมาณสารเคมี VOCs และสภาพแวดล้อมในการทำงานตามที่กฎหมายกำหนด	- ปฏิบัติตามมาตรการ		
	- โครงการได้จัดให้มีพื้นที่สีเขียวและพื้นที่กันชนทั้งหมด 151.03 ไร่ คิดเป็นร้อยละ 10.25 ของพื้นที่โครงการทั้งหมด ซึ่งพื้นที่ดังกล่าวสามารถแบ่งออกได้เป็นพื้นที่กันชนรอบพื้นที่โครงการและพื้นที่ระบบสาธารณูปการ เช่น อ่างเก็บน้ำดิบ ระบบบำบัดน้ำเสีย เกาะกลางถนน และริมถนน เป็นต้น รวมทั้งพื้นที่ริมฝั่งคลองหรือทางน้ำสาธารณะ ซึ่งอยู่ติดกับพื้นที่โครงการโดยในบริเวณที่เป็นพื้นที่แนวกันชนโครงการได้กำหนดให้ปลูกไม้ยืนต้นอย่างน้อย 3 แถวสลับฟันปลา กว้างอย่างน้อย 10 เมตร บริเวณโดยรอบพื้นที่โครงการจะมีแนวกันชนตามความเหมาะสม และมีความกว้าง ไม่น้อยกว่า 10 เมตร โดยพันธุ์ไม้ที่สามารถปลูกในภาคตะวันออกเฉียงเหนือมีลักษณะดังต่อไปนี้ <ul style="list-style-type: none"> • ทรงพุ่มแน่นพอมประมาณ มีขนาดของใบละเอียดถึงปานกลาง • เป็นไม้โตเร็ว ไม่ผลัดใบ มีกิ่งก้านเหนียวแข็งแรง ไม่เปราะและหักง่าย และทนลมได้ดี 	- โครงการได้จัดให้มีพื้นที่สีเขียว,แนวกันชนและสวนสาธารณะ ทั้งหมด 151.03 ไร่ คิดเป็นร้อยละ 100 ทั้งนี้ ทางโครงการได้มีการจัดสรรผังแม่บท (แก้ไขครั้งที่ 25) ปัจจุบันมีพื้นที่สีเขียวที่ดำเนินการครบตามมาตรการกำหนดเรียบร้อยแล้ว และโครงการได้จัดเตรียมพื้นที่สำหรับปลูกพื้นที่สีเขียวมากกว่า 10 % เพื่อดำเนินการปลูกพื้นที่สีเขียวให้มากกว่าที่มาตรการกำหนด	- ปฏิบัติตามมาตรการ		

ตารางที่ 3.1 – 1 ตารางแสดงการประเมินด้านสิ่งแวดล้อม (Environmental Compliance Audit) ตามมาตรการป้องกัน และแก้ไขผลกระทบสิ่งแวดล้อม โครงการนิคมอุตสาหกรรมปิ่นทอง โครงการ 1 (ส่วนขยาย) ครั้งที่ 3 ช่วงดำเนินการ (ต่อ)

ผลกระทบสิ่งแวดล้อม	มาตรการป้องกัน และแก้ไขผลกระทบ	รายละเอียดการปฏิบัติ	คุณภาพการปฏิบัติ	สาเหตุ	ข้อเสนอแนะ
4.2 อาชีวอนามัยและความปลอดภัย (ต่อ)	<ul style="list-style-type: none"> เป็นไม้ที่มีรูปทรงในแนวตั้ง เริ่มแตกกิ่งก้านตั้งแต่ความสูง 2 เมตร ขึ้นไปโดยไม้ยืนต้นที่เหมาะสมในการปลูกเป็นแนวกันชน ได้แก่ สนทะเล นนทรี แปรงลำซวด มะขามเทศ อโศกอินเดีย และประดู่บ้าน เป็นต้น เพื่อให้เป็นร่มเงาลดความเร็วของลม ลดปริมาณการฟุ้งกระจายของฝุ่นละอองภายในพื้นที่โครงการ และให้เกิดทัศนียภาพที่ดีส่วนไม้พุ่มเตี้ยที่เหมาะสมในการปลูกเพื่อป้องกันฝุ่นละอองและเสียงและเป็นแนวบังตา เพื่อเพิ่มทัศนียภาพที่ดีต่อบริเวณโรงงานตามหลักภูมิสถาปัตย์ ได้แก่ เข็มปัตตาเวีย ผกากรอง และเฟื่องฟ้า เป็นต้น สำหรับสวนสาธารณะภายในพื้นที่โครงการจะปลูกไม้ที่สามารถทนแดดและรากไม่เน่าเร็ว ได้แก่ ฤๅษีผสมเทียนทอง หูปลาซ่อน ลิ้นกระบือ และกาบหอยแครง ทนแดดและแคะ เป็นต้น ส่วนบริเวณถนนควรปลูกต้นไม้ตระกูลปาล์ม เช่น ปาล์มจีน (ปาล์มเชียงใหม่) และหมากเขื่อนม้น (หมากนวล, หมากนิลา) เป็นต้น ซึ่งไม่ผลัดใบและใบไม่ร่วงทำให้ไม่อุดตันท่อระบายน้ำตลอดแนวถนนและบริเวณพื้นที่เกาะกลางถนนดังกล่าวจะปลูกหญ้าคลุมทั้งหมด ซึ่งโครงการได้จัดให้มีพื้นที่สีเขียวไม่น้อยกว่า ร้อยละ 10 ของพื้นที่นิคมอุตสาหกรรมทั้งหมด โดยมีพื้นที่กันชนของแนว Buffer Zone ที่อยู่ติดพื้นที่ชุมชนทั่วไป 				

ตารางที่ 3.1 – 1 ตารางแสดงการประเมินด้านสิ่งแวดล้อม (Environmental Compliance Audit) ตามมาตรการป้องกัน และแก้ไขผลกระทบสิ่งแวดล้อม โครงการนิคมอุตสาหกรรมปิ่นทอง โครงการ 1 (ส่วนขยาย) ครั้งที่ 3 ช่วงดำเนินการ (ต่อ)

ผลกระทบสิ่งแวดล้อม	มาตรการป้องกัน และแก้ไขผลกระทบ	รายละเอียดการปฏิบัติ	คุณภาพการปฏิบัติ	สาเหตุ	ข้อเสนอแนะ
4.3 ทัศนียภาพและการท่องเที่ยว	- สำหรับพื้นที่บริเวณโครงการที่อยู่ติดกับที่ดินของบุคคลอื่น กำหนดให้มีพื้นที่สีเขียว และแนวกันชนโดยโครงการฯ ได้กำหนดให้ปลูกไม้ยืนต้นอย่างน้อย 3 แถวสลับฟันปลากว้างอย่างน้อย 10 เมตร และบริเวณโดยรอบพื้นที่โครงการจะมีแนวกันชนตามความเหมาะสมและมีความกว้างอย่างน้อย 10 เมตร	- พื้นที่บริเวณโครงการที่อยู่ติดกับที่ดินของบุคคลอื่น โครงการได้กำหนดให้มีพื้นที่สีเขียว และแนวกันชนโดยโครงการได้กำหนดให้ปลูกไม้ยืนต้นอย่างน้อย 3 แถวสลับฟันปลากว้างอย่างน้อย 10 เมตร	- ปฏิบัติตามมาตรการ		
	- สำหรับพื้นที่บริเวณโครงการฯ ที่ล้อมรอบพื้นที่บุคคลอื่น ได้กำหนดปลูกต้นไม้ยืนต้นเป็นพื้นที่สีเขียว และแนวกันชนอย่างน้อย 10 เมตร โดยกำหนดให้ปลูกต้นไม้ทันที เมื่อเริ่มพัฒนาโครงการฯ	- พื้นที่บริเวณโครงการฯ ที่ล้อมรอบพื้นที่บุคคลอื่น โครงการได้กำหนดให้ปลูกต้นไม้ยืนต้นเป็นพื้นที่สีเขียว และแนวกันชนอย่างน้อย 10 เมตร	- ปฏิบัติตามมาตรการ		

ข้อเสนอแนะในการปรับปรุง แก้ไข เพิ่มประสิทธิภาพในการปฏิบัติตามมาตรการด้านสิ่งแวดล้อม

ประเด็นด้านสิ่งแวดล้อม	ข้อกำหนดตามกฎหมาย	รายละเอียดการปฏิบัติ	คุณภาพการปฏิบัติ	สาเหตุ / คำอธิบาย	ข้อเสนอแนะเพื่อการปรับปรุงแก้ไขและเพิ่มประสิทธิภาพ
โครงการฯ ไม่มีประเด็นด้านสิ่งแวดล้อม	-	-	-	-	ให้ปฏิบัติตามมาตรการอย่างเคร่งครัดต่อไป

บทที่ 5

แผนปฏิบัติการในการปรับปรุง แก้ไข หรือเพิ่มประสิทธิภาพการปฏิบัติ

ประเด็นด้าน สิ่งแวดล้อม	วัตถุประสงค์	เป้าหมาย	กิจกรรมหลัก	หน่วยงาน รับผิดชอบ	ผู้รับผิดชอบ	งบประมาณ	ระยะเวลา ดำเนินการแล้ว เสร็จ
-*1	-	-	-	-	-	-	-

*1 = ไม่มีประเด็นด้านสิ่งแวดล้อม เนื่องจากโครงการได้ปฏิบัติตามมาตรการป้องกันและลดผลกระทบสิ่งแวดล้อมที่ได้กำหนดไว้ในรายงานวิเคราะห์ผลกระทบสิ่งแวดล้อม





ตำแหน่งที่ตั้งโรงงานภายในนิคมอุตสาหกรรมปิ่นทอง โครงการ 1











ตารางสรุปรายละเอียดโรงงานและแหล่งมลพิษทางอากาศภายในนิคมอุตสาหกรรมปิ่นทอง โครงการ 1

ที่	โรงงาน		ลำดับที่	ผลิตภัณฑ์	แหล่งมลพิษทางอากาศ	parameter
1	BANGKOK PACIFIC STEEL CO.,LTD			STEEL IMPORT		
2	CENTRAL PRECISION PARTS CO.,LTD.		70, 71	AUTOMOTIVE PARTS		
3	CHANG THAI PLASTIC CO.,LTD.		53(1), 72	PLASTIC INJECTION		
4	CHATREE BLOW (THAILAND) CO.,LTD.		73, 77(2)	PLASTIC		
5	CHEMI INNOVENTION CO.,LTD. INNOVENTION POLYMIX LTD.					
6	C.I GROUP PUBLIC CO.,LTD.		71	AIR CONDITION PART	Stack of Spraying Room No.1	TSP, Xylene, Toluene
					Stack of Spraying Room No.2	TSP, Xylene, Toluene
					Stack of Ex Part	TSP, CO
					Stack of Welding Section	TSP, NO _x , CO, Cu
					Stack SMT2	TSP, SO ₂ , NO _x , CO
					Stack DIP1	TSP, SO ₂ , NO _x , CO
					Stack DIP2	TSP, SO ₂ , NO _x , CO
					Stack DIP 3	TSP, SO ₂ , NO _x , CO

ที่	โรงงาน		ลำดับที่	ผลิตภัณฑ์	แหล่งมลพิษทางอากาศ	parameter
7	C.P.RAM CO.,LTD.		4(3)(5), 6(3)(5), 10(1)	FRESH FOOD	ห้อง Boiler	TSP, SO ₂ , NO _x , CO
8	CRESTEC (THAILAND) CO., LTD.			SERVICES		
9	CT MATTRESS BROTHER CO., LTD.					
10	DAIICHI PRESS (THAILAND) CO., LTD.		77(2)	AUTOMOTIVE PARTS	ปล่องจากกระบวนการสีรองพื้น No.1	TSP, Methyl Ethyl Ketone, Xylene, Toluene
					ปล่องจากกระบวนการสีรองพื้น No.2	TSP, Methyl Ethyl Ketone, Xylene, Toluene
					ปล่อง Top Booth Stack No.3	Methyl Ethyl Ketone, Xylene, Toluene
					ปล่อง Touch Up Painting Stack No.4	Methyl Ethyl Ketone, Xylene, Toluene
					ปล่อง Touch Up Painting Stack No.5	Methyl Ethyl Ketone, Xylene, Toluene
					ปล่องระบายความร้อน No.6	TSP, Methyl Ethyl Ketone, Xylene, Toluene

ที่	โรงงาน		ลำดับที่	ผลิตภัณฑ์	แหล่งมลพิษทางอากาศ	parameter
11	DAIKO DIES (THAILAND) CO.,LTD.		68	MANUFACTURE MOLD.		
12	DHL EXPRESS INTERNATIONAL (THAILAND) CO.,LTD.			LOGISTICS		
13	ELECTRONIC PRODUCT SERVICES (THAILAND) LIMITED		72	ELECTRONIC PARTS		
14	EVER FLOW (THAILAND) CO.,LTD.		41(2)	METAL MOLD		
15	FEDERAL EXPRESS (THAILAND) LTD.			LOGISTICS		

ที่	โรงงาน		ลำดับที่	ผลิตภัณฑ์	แหล่งมลพิษทางอากาศ	parameter
16	FOCUS MECHANIC CO.,LTD.		51(4)	OIL	Stack Lab Room	TSP, SO ₂ , NO _x , CO
					Hot Water	TSP, SO ₂ , NO _x , CO
17	FRONIUS (THAILAND) COMPANY LIMITED					
18	FULUHASHI CORPORATION (THAILAND) CO.,LTD.		36(1)	PACKING MATERIALS		
19	FURUKAWA AUTOMOTIVE PARTS SYSTEMS (THAILAND) CO.,LTD.		77(2)	AUTOMOTIVE PARTS	ปล่องโรงงาน 1	TSP
					JB Room	TSP
					Crunching Room	TSP
20	FUSOH TUBE PARTS (THAILAND)CO.,LTD.		64(12), (13)	CUTTING STEEL		





ที่	โรงงาน		ลำดับที่	ผลิตภัณฑ์	แหล่งมลพิษทางอากาศ	parameter
21	HERO TECH (THAILAND) CO.,LTD.			WIRE HARNESS		
22	HEIHATSU (THAILAND) CO.,LTD.			METAL AND ELECTRONICS		
23	H - ONE PARTS SRIRACHA CO.,LTD		64(14), 77(2)	AUTOMOTIVE PARTS		
24	IAC MANUFACTURING (THAILAND) CO.,LTD.		77(2) , 79(2)	AUTOMOTIVE PARTS	Line ATM – 01	TSP
25	IIDA-SEVEN SUNS CO.,LTD.			OIL		

ที่	โรงงาน		ลำดับที่	ผลิตภัณฑ์	แหล่งมลพิษทางอากาศ	parameter
26	IIDA-SEVEN SUNS CO.,LTD.			OIL		
27	INNOVATION CO.,LTD.		44	CHEMICAL		
28	ITAOTEC (THAILAND) CO.,LTD.		70	KOMATSU PARTS		
29	ITO SEIKO (THAILAND) CO.,LTD.		64(13)	METAL PART		
30	JEMT (THAILAND) CO.,LTD.			MOLD		

ที่	โรงงาน		ลำดับที่	ผลิตภัณฑ์	แหล่งมลพิษทางอากาศ	parameter
31	JIEI (THAILAND) CO.,LTD.		77(2)	AUTOMOTIVE PARTS		
32	JUTHA WAN METAL LTD.		64(10), 64(13)	STAINLESS CENTER & TOOL STEEL		
33	KINKO LOGISTICS CO., LTD.			LOGISTICS & WAREHOUSE		
34	KLEEN TEX (THAILAND) CO.,LTD.		53(2)	RUBBER BACKED CONTROL MATS	Boiler Stack No.1	TSP, SO ₂ , NO _x , CO
					Boiler Stack No.2	TSP, SO ₂ , NO _x , CO
25	KONECRANES (THAILAND) CO.,LTD.		70	SERVICE & REPAIR CRANES		

ที่	โรงงาน		ลำดับที่	ผลิตภัณฑ์	แหล่งมลพิษทางอากาศ	parameter
36	KOSEN FIBERTEC (THAILAND) CO.,LTD.		77(2), 65, 53(5)	AIRBAG PARTS	Recycle line	TSP, SO2, NO2, CO
37	KOUEI SANGYO (THAILAND) CO.,LTD.		64(14)	AUTOMOTIVE PARTS		
38	K.T.E. CO.,LTD.			BLOCK OF SILK SCREEN		
39	KYORITSU SEIKI (THAILAND) CO.,LTD.		77(2)	COIL STEEL		
40	KYOWA OPTICAL CO., LTD.					

ที่	โรงงาน		ลำดับที่	ผลิตภัณฑ์	แหล่งมลพิษทางอากาศ	parameter
41	LAEM CHABANG CLEANING SERVICE CO.,LTD.		70	CONTAINER CLEANING	Boiler Stack	TSP, SO ₂ , NO _x , CO
42	LEISTRITZ (THAILAND) LTD.		65	AEROPLANE ENGINE BLADE	Steel Etching Exhaust	HCl
					Nickel Etching Exhaust	HCl
					Titanium Etching Exhaust	HCl
					Nickel Plating Exhaust	HCl
					Laboratory Preparation	HCl
					Spray Glass Coating	TSP
43	MACSYS INDUSTRIES (THAILAND) CO.,LTD.		53(4), (5)	PACKAGING		
44	MARU TECH (THAILAND) CO.,LTD.			AUTOMOTIVE PARTS		
45	MARUKA MACHINERY (THAILAND) CO.,LTD			TRADING		

ที่	โรงงาน		ลำดับที่	ผลิตภัณฑ์	แหล่งมลพิษทางอากาศ	parameter
46	MERMAID MARITIME LTD.		95(1)	SERVICE & REPAIR		
47	METAL LABO (THAILAND) CO.,LTD.		77(2)	AUTOMOTIVE PARTS		
48	MORIROKU TECHNOLOGY (THAILAND) CO.,LTD.		41(2), 77(2), 78(2)	CAR ACCESSORY	Oven	TSP
					Boiler	TSP, SO ₂ , NO _x , CO
					Side & setting Room	TSP
					Base Coat Booth No.1	TSP
					Base Coat Booth No.2	TSP
					Base Coat Booth No3	TSP
					Clear Coat Booth No.1	TSP
					Clear Coat Booth No.2	TSP
					Base Coat Booth No.1	TSP
					Base Coat Booth No.2	TSP
					Primer Coat Booth No.1	TSP
					Primer Coat Booth No.2	TSP
					Clear Coat Booth No.1	TSP
					Clear Coat Booth No.2	TSP
49	MURUOKA (THAILAND) CO.,LTD.		77(2)	PLASTIC FOR PARTS		

ที่	โรงงาน		ลำดับที่	ผลิตภัณฑ์	แหล่งมลพิษทางอากาศ	parameter
50	MIE SEIKI (THAILAND) CO.,LTD.		72, 77(2)	AUTOMOTIVE PARTS		
51	NIPPON KONPO (THAILAND) CO.,LTD.		91(1)	LOGISTICS & WAREHOUSE		
52	NIPPON SEIKI CONSUMER PRODUCTS (THAILAND) CO.,LTD.		72	ELECTRONIC CURCUIT	PD 1 (SMT)	TSP, CO
					PD 2 (Assy)	TSP, CO
53	MATSUMOTO KOSAN (THAILAND) CO.,LTD.			AUTOMOTIVE PARTS		
54	MINAMIDA (THAILAND) CO.,LTD.		77(2)	AUTOMOTIVE PARTS		

ที่	โรงงาน		ลำดับที่	ผลิตภัณฑ์	แหล่งมลพิษทางอากาศ	parameter
55	NEOS CHEMICAL (THAILAND) CO.,LTD.			CHEMICAL		
56	NISSHIN INDUSTRY (THAILAND) CO.,LTD.		70	COPPER TUBE		
57	NISHIYORI (THAILAND) CO.,LTD.		22(1)	MANUFACTURING OF YARN	Boiler 500 kg	TSP, SO ₂ , NO _x , CO
					Dip #1	TSP, SO ₂ , NO _x , CO
					Dip #2	TSP, SO ₂ , NO _x , CO
					Dip #3	TSP, SO ₂ , NO _x , CO
58	NITIGURA (THAILAND) CO.,LTD.		32(2), 64(5)	GLASS WOOL MOLDING PRODUCT	ปล่อง Dryer 1	TSP, SO ₂ , NO _x , CO
					ปล่อง Dryer 2	TSP, SO ₂ , NO _x , CO
					ปล่อง Dryer 3	TSP, SO ₂ , NO _x , CO
					ปล่อง Dryer 4	TSP, SO ₂ , NO _x , CO
59	NTN MANUFACTURING (THAILAND) CO.,LTD.		77(2)	AUTOMOTIVE PARTS	ปล่อง Test burn room	TSP
					H / T Line 1	TSP
					H / T Line 2	TSP

ที่	โรงงาน		ลำดับที่	ผลิตภัณฑ์	แหล่งมลพิษทางอากาศ	parameter
60	NTPT CO.,LTD.		77(2)	AUTOMOTIVE PARTS		
61	OHE (THAILAND) CO.,LTD.		53(1)	HOUSE HOLD EQUIPMENT		
62	O.M. MANUFACTURING (THAILAND) CO.,LTD.		60	RECYCLE OF STEEL	เตาหลอมใหญ่ (Furnace)	TSP, SO ₂ , NO _x , CO
					เตาหลอมห้อง LIF (POTA)	TSP, SO ₂ , NO _x , CO
					เตาหลอม POT B,C	TSP, SO ₂ , NO _x , CO
					เตาหลอม POT D,E	TSP, SO ₂ , NO _x , CO
63	OHKUMA INTERNATIONAL TRADING CO.,LTD.		41(2), 64(14), 77(2)	AUTOMOTIVE PARTS		

ที่	โรงงาน		ลำดับที่	ผลิตภัณฑ์	แหล่งมลพิษทางอากาศ	parameter
64	PAN ASIA PACKING LTD.			WOODEN PALLET		
65	POVAL KOBASHI (THAILAND) CO.,LTD.		67(8), 32(1)	SAFETY BELT		
66	RIKA JTW HEAT TREATMENT CO.,LTD.		77(2)	HEAT TREATMENT SERVICE CENTRE		
67	S.C.WADO CO.,LTD.		69, 72	AUTOMOTIVE PARTS	Melting No.1	TSP, SO ₂ , NO _x , CO
					Melting No.2	TSP, SO ₂ , NO _x , CO
					Melting No.3	TSP, SO ₂ , NO _x , CO
					Melting No.4	TSP, SO ₂ , NO _x , CO
					Melting No.5	TSP, SO ₂ , NO _x , CO
					Wet Scrubber No.6	TSP, SO ₂ , NO _x , CO
					ED-coat No.7	TSP, SO ₂ , NO _x , CO
					ED-coat No.8	TSP, SO ₂ , NO _x , CO
					ED-coat No.9	TSP, SO ₂ , NO _x , CO

ที่	โรงงาน		ลำดับที่	ผลิตภัณฑ์	แหล่งมลพิษทางอากาศ	parameter
68	SAITAMA KIKI CO.,LTD.		77(2)	AUTOMOTIVE PARTS		
69	SAKURAI MFG (THAILAND) CO.,LTD.		77(2), 78(2)	AUTOMOTIVE PARTS		
70	SANZEN SEIKO (THAILAND) CO.,LTD.		64(2), 72	ELECTRONICS PARTS	Washing M/C	TSP, SO2, NO2, CO
71	SENIOR AEROSPACE (THAILAND) LTD.		65, 79(2)	AEROPLANE SEAT PARTS	AS – Alochrom	TSP, SO ₂ , NO _x , CO
					AE – NDT	TSP, SO ₂ , CO
					Pre Clean	TSP, CO

ที่	โรงงาน		ลำดับที่	ผลิตภัณฑ์	แหล่งมลพิษทางอากาศ	parameter
72	SHIGA AUTO (THAILAND) CO.,LTD.		67(8)	AUTOMOTIVE PARTS		
73	SHINPACK (THAILAND) CO.,LTD.		64(14), (13), (12)	PACKAGING		
74	SHINMEI INDUSTRY (THAILAND) CO.,LTD.		72(2), 78(2)	AUTOMOTIVE PARTS		
75	SIAM NDK CO.,LTD.		77(2), 65, 73, 100 (6)	AUTOMOTIVE PARTS		
76	SIAM RIX MANUFACTURING CO.,LTD.		68, 70	WASHING SERVICE & MAINTENANCE		

ที่	โรงงาน		ลำดับที่	ผลิตภัณฑ์	แหล่งมลพิษทางอากาศ	parameter
77	SIAM SUN ENGINEERING CO.LTD.		62(2), (8)	TRADING		
78	SIAM TAISEI INDUSTRY CO.,LTD.		64(14), 77(2)	AUTOMOTIVE PARTS		
79	S & J INTERN ATIONAL ENTERPRISE PUBLIC COMPANY LIMITED		47(3)	COSMETICS	Boiler Stack	TSP, SO ₂ , NO _x , CO
80	SUNRAY TNDUSTRY (THAILAND) CO.,LTD.		56	MARINE COOKING & LEISURE EQUIPMENT		
81	SUMISHO METAL (THAILAND) CO.,LTD.		64(12), 64(13)	STEEL COIL CENTER		

ที่	โรงงาน		ลำดับที่	ผลิตภัณฑ์	แหล่งมลพิษทางอากาศ	parameter
82	TANIGAWA SEISAKUSHO (THAILAND)CO.,LTD			PLASTIC		
83	T I P METAL INDUSTRIES LTD.		41(2)	FORGING		
84	THAI SANKYO CO.,LTD.		78(2)	PARTS FOR MOTORCYCLE		
85	T.S. KEI (THAILAND) CO.,LTD.		41(2)	MOLDING		
86	TAKACHIHO DENZAI (THAILAND) CO.,LTD.		73	WIRE HARNESS ASSEMBLY	ปล่อง Injection	TSP, CO
					ปล่อง line Solder	CO

ที่	โรงงาน		ลำดับที่	ผลิตภัณฑ์	แหล่งมลพิษทางอากาศ	parameter
87	TEKNIA (THAILAND) CO.,LTD.		64(13), 41(2)	MACHINE PART		
88	TAPACO MOLD CO.,LTD.		41(2),61,68	PLASTIC MOLD		
89	TAPACO PUBLIC CO.,LTD.		53(1)	PLASTIC INJECTION	Printing Room	TSP, CO
90	THAI DELICA CO.,LTD.		77(2)	AGRICULTURE PART	Welding Stack (Robot)	CO
					Shot Blast Stack	TSP
91	THAI TAZM TECH CO.,LTD.		77(2)	AUTOMOTIVE PARTS	ปล่องดูดอากาศจากงานเชื่อมโลหะ	TSP, CO

ที่	โรงงาน		ลำดับที่	ผลิตภัณฑ์	แหล่งมลพิษทางอากาศ	parameter
92	THAI IKEDA MFG. CO.,LTD.		77(2)	AUTOMOTIVE PARTS	Boiler No.1	TSP, SO ₂ , NO _x , CO
					Boiler No.2	TSP, SO ₂ , NO _x , CO
					Hood Exhaust EX1	TSP, CO
					Hood Exhaust EX2	TSP, CO
					Hood Exhaust EX3	TSP, CO
					Hood Exhaust EX4	TSP, CO
					Hood Exhaust EX5	TSP, CO
93	THAI MIHARA CO.,LTD.		77(2)	AUTOMOTIVE PARTS		
94	THAI KUROTANI CO.,LTD.		105	RECYCLE		
95	THAI NIPPON RUBBER INDUSTRY CO.,LTD.		46(2), 52(4)	CONDOM	ปล่อง Cyclone	TSP, SO ₂ , NO _x , CO
					ปล่อง Boiler BU 01	TSP, SO ₂ , NO _x , CO
					ปล่อง Boiler BU 02	TSP, SO ₂ , NO _x , CO
96	THAI REBIRTH CO.,LTD.		64(14), 77(2)	AUTOMOTIVE PARTS		

ที่	โรงงาน		ลำดับที่	ผลิตภัณฑ์	แหล่งมลพิษทางอากาศ	parameter
97	THAI SHIZUKA ACCESSORY CO.,LTD.		100(1), 53(2), 72(2)	CAR ACCESSORY	ห้องพ่นสี	TSP
98	TECHNO FAB (THAILAND) CO.,LTD.		70	MACHINERY	ปล่อง Boot สี Kobelko Fac.1	TSP, Xylene
					ปล่อง Tadano Fac. 5	TSP, Xylene
					ปล่อง Booth ชัด CW Fac.2	TSP, Xylene
					ปล่อง Booth พ่นสี Primer Fac.2	TSP, Xylene
					ปล่อง Booth ชัด Primer Fac.2	TSP, Xylene
					ปล่อง Booth ชัด Top Coat Fac.2	TSP, Xylene
					ปล่องพ่นสี Top Coat Fac.2	TSP, Xylene
					ปล่อง Booth ชัดสี Top Coat BKC	TSP, Xylene
					ปล่อง Booth Repair	TSP, Xylene
					ปล่องห้องอบสี	TSP, NO _x , Xylene
99	TOHOKU MANUFACTURING (THAILAND) CO.,LTD.		77 (2)	SPECIAL STEEL		
100	TOKAI KOGYO SEIKI (THAILAND) CO.,LTD.		67(8)	MACHINERY		

ที่	โรงงาน		ลำดับที่	ผลิตภัณฑ์	แหล่งมลพิษทางอากาศ	parameter
101	TOSHIMA (THAILAND) CO.,LTD.		72, 77(2)	AUTOMOTIVE PARTS		
102	TOSTECH CO.,LTD.		74(2)	WIRE HARNESS		
103	TSUJIKAWA (THAILAND) CO.,LTD.		41(2), 68	DIE CUTTING		
104	UCHIDA - SATO TECH (THAILAND) CO.,LTD.		64(13), 64(12), 67(2)	MOLD STEEL		
105	UNIC TECHNOLOGY (THAILAND) CO.,LTD.		53(5)	PLASTIC RESIN COMPOUND	Stack	TSP, SO ₂ , NO _x , CO, Xylene, Toluene

ที่	โรงงาน		ลำดับที่	ผลิตภัณฑ์	แหล่งมลพิษทางอากาศ	parameter
106	VESTERGAARD CO.,LTD.		77(1)	TOILET SEWER TRUCK		
107	WATANABE HEAT TREATMENT CO.,LTD.		100(6)	HEAT TREATMENT	Induction No.1	TSP, VOCs
					Induction No.3	TSP, VOCs
					Induction No.4	TSP, VOCs
					Induction No.5	TSP, VOCs
					Induction No.6	TSP, VOCs
					Exhaust No.1	TSP, NO _x , CO
					Exhaust No.2	TSP, NO _x , CO
					Exhaust No.3	TSP, NO _x , CO
108	YAMATO POLYMER CO.,LTD.		53(5)	CHEMICAL	ตู้ Oven	TSP, NO _x , CO
109	YAMAZEN (THAILAND) CO.,LTD.			MACHINERY SHOWROOM		
110	LEEDEN (THAILAND) CO.,LTD.			Distributor/Wholesaler		

ที่	โรงงาน		ลำดับที่	ผลิตภัณฑ์	แหล่งมลพิษทางอากาศ	parameter
111	MAAG SYSTEMS (THAILAND) CO.,LTD.			Machinery & Household		
112	SEAGO ELECTRONICS (THAILAND) CO.,LTD.			SERVICES		
113	NIHON PARTS (THAILAND) CO.,LTD.			AUTOPARTS		
114	TOKAI TRIM (THAILAND) CO.,LTD.					
115	JOHNAN SIAM CORPORATION LIMITED					

ที่	โรงงาน		ลำดับที่	ผลิตภัณฑ์	แหล่งมลพิษทางอากาศ	parameter
116	HIGASKET PLASTICS GROUP (THAILAND) CO.,LTD.			RUBBERS		
117	SHINKO ENGINEERING (THAILAND) CO.,LTD.			AUTOPARTS		
118	SHRED-TECH ASIA CO.,LTD.			INDUSTRIAL SHEDDING MACHINE		
119	SIAM MEGUMI KASHITETSU CO.,LTD.			MACHINE SERVICE & MAINTENANCE		
120	T-PARAGON INDUSTRIAL (THAILAND) CO., LTD.			METAL		

ที่	โรงงาน		ลำดับที่	ผลิตภัณฑ์	แหล่งมลพิษทางอากาศ	parameter
121	CRESTEC (THAILAND) CO., LTD.			SERVICES		